Os Srs. Carlos Maximiliano, Levi Carneiro e Raul Fernandes Informam ao DIARIO CARIOCA Sobre a Marcha dos Trabalhos Constitucionaes

Bibliotheca Nacional
Av. Rio Branco

12 PAGINAS

Diario Carioca

100 REIS

Fundador: J. E. DE MACEDO SOARES

Anno VII — Numero 1.692 | Rio de Janeiro, Terça-feira, 6 de Fevereiro de 1934 | Praça Tiradentes n.º 77

Ainda o Novo Texto

Por JOÃO MANGABEIRA
(Ex-senador pela Bahia e relator geral do ante-projecto governamental.)

O art. 4º, além dos equivocos anteriormente apontados, traz ainda estampado no rosto um grave descuido de technica. O ante-projecto dizia: "São condições para eleição de deputados: ser brasileiro nato; estar no exercicio dos direitos politicos; ter mais de 25 annos". O novo dispositivo exclue o requisito de nascimento, e determina: "São elegiveis para o Poder Legislativo os cidadãos brasileiros inscriptos como eleitores por tempo superior a quatro annos." Tudo isto se diria na fórma concisa da lei: "São elegiveis para o Poder Legislativo os brasileiros eleitores a mais de 4 annos". A redacção melhoraria pela sua concisão; mas o erro de technica permaneceria, como no dispositivo redundante. Porque o art. 4º se insere no capitulo — Disposições Geraes. Tanto vale dizer — domina os dois capitulos seguintes que tratam da Assembléa e da Camara Federal. No emtanto, não é exacto, de accordo com as prescripções do substitutivo, que sejam "elegiveis para o Poder Legislativo, os brasileiros inscriptos como eleitores por tempo superior a quatro annos". Sel-o-ão para a Assembléa. Para a Camara Federal, porém, isto não bastará. E' o que se verifica do art. 18, redigido nos termos seguintes: "A Camara Federal compõe-se de cidadãos elegiveis nos termos do art. 4º, maiores de 35 annos, pertencentes ou não ao numero dos seus eleitores". Examinaremos, depois, este dispositivo enigmatico, com um possessivo perdido na phrase, á procura de um ponto de referencia, que não encontra. Mas, se o art. 4º não se applica integralmente ao Poder Legislativo; se apenas um dos seus ramos por elle completamente se regula, então a boa technica impõe, que elle se desloque dos dispositivos geraes para o capitulo que diz respeito á Assembléa Nacional.

Posto nas Disposições Geraes como preceito regulador de todo o Poder Legislativo, não é verdadeiro, nem se harmoniza com o systema diverso que o capitulo III adopta para a composição da Camara Federal. A boa technica, em casos taes, impõe, que em cada capitulo se determinem as condições para a eleição dos membros de cada uma das casas legislativas.

O art. 5º do substitutivo corresponde ao 24 do ante-projecto, que se enuncia nestes termos: "Os deputados perceberão uma ajuda de custo annual e um subsidio mensal, fixados na legislatura anterior, descontadas as faltas que excederem de cinco."

Nesta formula concisa se estabelecia a) que só haveria uma ajuda de custo; por anno, evitando-se assim o abuso, mais de uma vez commettido, de receberem os congressistas novas ajudas, por sessões extraordinarias convocadas em seguida ás ordinarias, sem que elles desta cidade tivessem saido; b) que o subsidio seria pago mensalmente, durante todo o anno, evitando-se destarte que as Camaras não trabalhassem efficientemente durante o semestre da sessão normal, afim de forçarem a prorogação remunerada; c) que na época dos trabalhos as faltas que excedessem de 5 seriam, sem excusa possivel, descontadas no subsidio. Os pormenores caberiam no Regimento.

RABILONGO E EMMARANHADO

O novo texto substitue aquella formula concisa e precisa, exposta em menos de 3 linhas, por este dispositivo prolixo, emmaranhado e rabilongo: "Os deputados receberão **ajuda** de

(Continúa na 2ª pagina)

As Dividas do Estado do Rio

DECLARAÇÕES DO MINISTRO DO FOREIGN OFFICE A' AGENCIA HAVAS

LONDRES, 5 (Havas). — Perguntado hoje na Camara dos Communs sobre as providencias que o governo britannico tinha em vista para acautelar os interesses dos credores inglezes que tinham confiado as suas economias ao Estado do Rio de Janeiro e se tencionava prohibir novas emissões na praça de Londres até conclusão de um accôrdo satisfatorio sobre aquelles emprestimos, o ministro do Foreign Office respondeu á primeira parte da pergunta, que as dividas externas do Estado do Rio estavam cobertas pelo projecto de consolidação de todas as dividas federaes, estaduaes e municipaes, submettido ao chefe do Governo Provisorio pelo ministro Oswaldo Aranha.

A' segunda parte da pergunta respondeu sir John Simon que estava prejudicada, por não existir na praça de Londres nenhuma operação que implique transferencia de fundos para o exterior.

"A SÃO PAULO" Companhia Nacional de Seguros de Vida
SUCCURSAL NESTA CAPITAL AVENIDA RIO BRANCO N.º 131 1.º ANDAR
Directores: — DR. JOSE MARIA WHITAKER
DR. ERASMO T. DE ASSUMPÇÃO
DR. J. C. DE MACEDO SOARES

Duas Situações em Dois Regimes

Como se Fez e Como se Está Fazendo a Obra Constitucional

Falam ao DIARIO CARIOCA os Srs. Carlos Maximiliano, Levi Carneiro e Raul Fernandes

Quando se fez a revisão constitucional em 1925-1926 sob o governo de estado de sitio, do sr. Arthur Bernardes, o pensamento da reforma foi annunciado numa entrevista que o presi-

Sr. Carlos Maximiliano

dente da Republica concedeu ao "O Paiz", em começo de 1925. Em julho desse anno o "Jornal do Commercio" publicava as bases assentes entre o presidente da Republica e os "leaderes das correntes politicas do Congresso", para a planejada revisão. "Correntes politicas do Congresso" era um euphemismo muito usado na época. Essas "correntes" consubstanciavam-se na vontade de um capricho do chefe do governo federal que tinha como titeres os governadores dos Estados.

Todo o trabalho revisionista em 1925 e 1926 foi feito sob a fiscalização directa do sr. Arthur Bernardes.

Os pareceres e relatorios foram elaborados publicamente no palacio do Cattete, onde se reuniam deputados, senadores e ministros sob a chefia do presidente da Republica.

Alguns deputados mais ou menos independentes ousaram apresentar fóra do eito, 17 emendas, todas repellidas. O regimento foi expressamente reformado para com barbante, arame e lacre, segurar a "rôlha" parlamentar.

Póde-se dizer que a lamentavel revisão constitucional foi "outorgada" por um despota meio inconsciente no regime do estado de sitio permanente.

Não houve discussão, não houve iniciativa, não houve nem podia haver divergencia de um Congresso submisso e escravizado. Esses factos são de hontem. Mas o publico que não os terá esquecido tambem não esqueceu o protesto de algumas vozes indignadas contra o regime de censura na imprensa então reinante, o qual, como sempre, se valia de mentiras e sophismas para illudir suas responsabilidades, satisfeito com os serviços que prestava aos poderosos do dia.

E hoje, qual será o ambiente da elaboração constitucional que emprecndemos? Para cercear a imprensa allegava-se as mesmas necessidades da "ordem publica".

O interessante é que Bernardes "precisava" do arrocho do sitio permanente para manter-se no poder e impôr sua vontade arbitraria de fanatico, emquanto o actual governo não tem o que fazer de uma censura que não podemos applaudir.

Emquanto Bernardes "impunha" ao Congresso Nacional, sua vontade e a revisão constitucional que ideou, o actual Governo Provisorio ausentou-se inteiramente de um trabalho que não lhe compete e no qual só poderia exercer influencia malefica e perturbadora. A censura aos jornaes nos dois casos é irritante, mas Bernardes tinha um interesse exercendo-a e o Governo Provisorio por isso ou por aquillo deixa que ponham fogo na casa para accenderem o cigarro.

Como Vae Trabalhando o "Terno Revisor"?

Relembradas as tristes circumstancias da revisão constitucional bernardista, tivemos curiosidade de ouvir os srs. Carlos Maximiliano, Levi Carneiro e Raul Fernandes sobre a marcha e a orientação dos insignes trabalhos de que estão incumbidos.

Fala o Sr. Carlos Maximiliano

Interrogámos em primeiro logar o presidente da "Commissãozinha Revisora":

— Do ponto de vista da liberdade de iniciativas, como está sendo tratada a "commissãozinha"?

— Estamos trabalhando como technicos e como politicos. Recebemos da Assembléa uma delegação, por isso procuramos auscultar as correntes de opinião que se formam no recinto corrigindo assim os nossos impulsos pessoaes. Queremos que o nosso trabalho represente tanto quanto possivel a média das opiniões, para que se conclua mais facil e rapidamente.

— E a intervenção official?

— Não ha nem nunca houve em nenhum sentido. A nossa liberdade é absoluta em face de qualquer poder estranho á Assembléa. E devo dizer nenhum de nós tres membros da commissão poderia tolerar uma invasão de attribuições que tanto condemnavamos na Republica Velha. Boa ou má — a Constituição de 1934 será feita pelos representantes da Nação Brasileira.

Sr. Raul Fernandes

Foi tudo o que nos disse o sr. Carlos Maximiliano.

Declarações do Sr. Levy Carneiro

Assim falou o sr. Levi Carneiro:

— "Tenho collaborado activamente nos trabalhos da Commissão. Nem todos os seus pontos de vista têm sido adoptados, o que me impede de respeitar e admirar o trabalho dos companheiros. Defenderei em plenario alguns dos meus engeitados, o desejando que no grande recinto da Assembléa Nacional a elaboração da Carta Magna se faça com o desinteresse, a elevação, o empenho patriotico com que a Commissão dos 26 a está preparando."

O Que Disse o Sr. Raul Fernandes

— "Seria talvez prematuro dar uma impressão sobre os nossos trabalhos de organização do regime. Assim tambem são, prematudas na mór parte as criticas que elles já estão suscitando. O que está feito ainda não é definitivo, está sujeito ao ajustamento necessario á evisão indispensavel. O critico mais brilhante e autorizado não perderia por esperar um pouco e, então, poderia exercer-se sobre o trabalho arrematado para a primeira discussão no plenario."

— E o ambiente em que estão operando?

— "Cordial digno e elevado. Creio que nenhum de nós sequer se avistou com o chefe do Governo Provisorio depois de iniciado o estudo das emendas. A nossa liberdade é completa. A nossa responsabilidade, absoluta. Sómente daremos contas á propria Assembléa dos nossos trabalhos. E, como elles ainda não tomaram fórma definitiva, delles não quizemos dar simples noticia ao chefe do Governo Provisorio, preferindo aguardar uma phase mais adiantada da elaboração.

Sr. Levi Carneiro

— V. ex. tem experiencia do passado, poderá comparar...

— "No regime extincto, o poder executivo acabou por legislar francamente. Toda a iniciativa legiferante lhe cabia exclusivamente. Se essa foi uma das causas efficientes da desmoralização do antigo regime, era natural que o governo revolucionario não reincidisse nas mesmas faltas. Foi assim a nobre attitude do sr. Getulio Vargas na factura do Codigo Eleitoral, na organização do ante-projecto que serve de base aos nossos trabalhos, como observou a mesma neutralidade nas eleições de 3 de maio e no reconhecimento dos poderes dos eleitos. Folgo até em que se diga bem alto na imprensa: a Assembléa Constituinte com seus deputados legitimos vae fazer com a maior liberdade e toda responsabilidade a Constituição da Republica Brasileira."

Eis o que ouvimos do sr. Raul Fernandes.

A Sessão de Hontem da Assembléa Nacional

OS SRS. VIRGILIO DE MELLO FRANCO E BARRETTO CAMPELLO FALARAM SOBRE A MATERIA CONSTITUCIONAL — AS HOMENAGENS A' MEMORIA DOS REVOLUCIONARIOS MORTOS — A REFORMA DO REGIMENTO — IA SENDO PRESO UM DEPUTADO...

Sr. Virgilio de Mello Franco

Pela primeira vez, hontem, o sr. Antonio Carlos não presidiu a sessão da Assembléa. Ausente para Juiz de Fóra, que é assim um refugio inspirador do velho Andrada ás vesperas de quaesquer acontecimentos notaveis, coube ao seu substituto legal a tarefa de dirigir os trabalhos.

Lida a acta, sobre ella se manifestou, com muito brilho o deputado Abreu Sodré, que fez um breve mas incisivo, discurso, louvando a attitude da Assembléa votando a inscripção, na acta, de um voto de pezar pelo barbaro assassinio do dr. Waldemar Rippoll.

Aproveitando estar na tribuna, o sr. Abreu Sodré ainda fez notar que todos os deputados paulistas ausentes da ultima sessão não só teriam votado o requerimento a que primeiro alludiu como tambem o referente ás informações ao governo sobre a "iniqua" suspensão e "O Globo".

O EXPEDIENTE

Passando ao expediente o presidente, como elle fôsse nenhum, deu a palavra aos oradores inscriptos.

UM VOTO DE PEZAR

O sr. Figueiredo Rodrigues, representante do Ceará, vae á tribuna e della justifica um voto de pezar pelo fallecimento do sr. Benjamim Barroso, antigo politico cearense, cujo elogio faz longamente.

Lido esse requerimento pediu a palavra o sr. Abelardo Marinho, que, affirmando trazer o seu Ceará distante no fundo do seu coração e da sua saudade, exalta a personalidade do politico desapparecido, aproveitando o ensejo para declarar, em resposta ao reparo de um vespertino, que aos revolucionarios tombados no campo da luta antes da victoria outubrista, seriam juntadas, opportunamente, homenagens pelos seus companheiros com assento na Assembléa.

FALA O SR. VIRGILIO DE MELLO FRANCO

Era já muito escassa a hora do expediente quando o sr. Virgilio de Mello Franco teve a palavra.

O constituinte mineiro, logo que assomou á tribuna, passou a ser ouvido por toda a Camara, em ambiente de maxima attenção.

Discursando com segurança e bella expressão verbal, o orador referiu-se, de inicio, a um dos capitulos do seu livro sobre a revolução de 1930 — Para onde vamos? — e no qual se contem a seguinte declaração: "A revolução não foi boa e não foi má; foi inevitavel".

Girando o seu discurso, com muita habilidade, dentro da fórmula desse enunciado, o sr. Virgilio de Mello Franco falou na composição actual da sociedade moderna, estudando as tendencias influidoras de seus rumos e de suas directrizes.

Sr. Fabio Sodré

Preconiza vitalidade, espirito moço e estuante de seiva, reflectidor da época que passa, para a Carta que se está elaborando, adeanta que ella, obra destinada ás gerações que marcham evoluindo para o futuro, exige algo que a torne ductil e não a ferreteia das construcções para os mortos.

Estuda o estado actual da evolução social brasileira e preconiza que marchemos nesse caminho abandonando o passado.

O sr. Virgilio de Mello Franco, não raro, no seu discurso, usa da ironia e despede frechas elvadas de um veneno subtil, talhando interessantes carapuças.

(Continúa na 2ª pagina).

A Romaria de Ante-hontem a Petropolis

O SR. JURACY MAGALHÃES EXPLICA QUE HOUVE ME'RA COINCIDENCIA

Subiram hontem, para Petropolis, os srs. Flores da Cunha, Oswaldo Aranha e Juracy Magalhães. A noticia deu motivo a uma série de conjecturas sobre as razões que teriam levado os proceres alludidos a avistar-se, na cidade serrana, com o sr. Getulio Vargas. No intuito de obter informações seguras sobre o assumpto, procurámos, hontem, á noite, o capitão Juracy Magalhães.

— Não houve nada de extraordinario — disse-nos o interventor na Bahia. O general Flores da Cunha seguia, á tarde, para Petropolis. Convidou-me a mim e ao sr. Lima Cavalcanti para acompanhal-o. Aceitamos o convite. Pouco depois de nós, chegava o sr. Oswaldo Aranha, que ia despachar com o chefe do Governo.

— Não se tratou de politica — concluiu o sr. Juracy Magalhães. Foi tudo méra coincidencia.

Capitão Juracy Magalhães

E, despedindo-se:

— Aliás, a coincidencia tem sido autora de tanta coisa séria na politica nacional!

A SESSÃO DE HONTEM DA ASSEMBLÉA NACIONAL

(Continuação da 1ª pagina).

Premido, porém, pela angustia do tempo, o constituinte mineiro deixa a tribuna, para receber muitas felicitações e abraços.

A ORAÇÃO DO SR. BARRETO CAMPELLO

Para uma explicação pessoal obteve, a seguir, a palavra, o sr. Barreto Campello.

Na tribuna o constituinte pernambucano confessa o receio, em que foi vencido quasi, de tomar a attenção dos seus pares, tão convencido se achava da fallibilidade de seus meritos.

Vae cumprir um dever, contribuindo com o seu depoimento para a obra constitucional.

De inicio explica que dividiu o seu discurso em duas partes, uma em que trataria da acção politica e outra da acção social.

Desenvolvendo a primeira dessas theses, o orador estuda longamente a Carta de 91, apontando-lhe os defeitos e fazendo-lhe o estudo comparativo com o modelo que lhe foi inspiração.

Demonstrando erudição e segurança expositiva, muito embora certo descontrole que frequentemente transparecia em gestos exaltados, o representante de Pernambuco deu uma optima prova de sua capacidade e recebeu muitos applausos ao concluir o seu bello discurso.

IA SENDO PRESO

O ultimo deputado a falar foi o classista, sr. Acyr Medeiros.

O representante trabalhista denunciou á casa este facto grave: ia sendo preso em Nictheroy e tendo declinado a sua qualidade de deputado com exhibição da respectiva carteira obteve da autoridade policial a informação desprezivel de que aquillo nada valia...

O deputado trabalhista pediu providencias á Assembléa, e a sessão foi encerrada logo depois.

VOLTOU AS SESSÕES

Parlamentar fluente e jornalista vigoroso, o sr. Carlos Reis, representante do Maranhão na Constituinte, é um dos mais queridos e illustres membros da Assembléa. Tendo adoecido com certa gravidade, hontem, carinhosamente amparado pelo seu collega Lino Machado, voltou o deputado maranhense á Assembléa, onde se viu cercado de eloquentes demonstrações de amizade e apreço.

NÃO VOTOU CONTRA

O sr. Abelardo Marinho, representante das profissões liberaes na Constituinte, pede-nos uma rectificação ao noticiario desta secção sobre a ultima reunião da Assembléa. Haviamos registrado, estranhando a circumstancia do deputado classista se ter mantido sentado quando era votada a moção de pezar pelo barbaro assassinio do dr. Waldemal Ripoll, o que implicava votar contra a medida. O deputado Abelardo Marinho esclareceu porém a sua attitude: não votára contra. Seria mesmo um absurdo se o fizesse. O que se déra fóra o seguinte: considerando a medida tacitamente approvada, dada a justiça que encerrava, não ouvira bem o convite do presidente e ficára sentado. Registramos prazeirosamente a rectificação do representante de classe.

IMPORTANTE REUNIÃO DOS LEADERES

A convite do sr. Medeiros Netto e desta vez extensiva a convocação aos representantes das correntes independentes, o sr. J. J. Seabra inclusive realizou-se hontem, no palacio Tiradentes, após a sessão, uma reunião dos leaderes das differentes bancadas. Nessa reunião foi objecto de exame a necessidade da reforma do Regimento em molde a permittir a votação rapida da Constituição. Para tanto suggeriu o sr. Medeiros Netto uma reforma do Regimento restringindo-se alguns prazos. Houve debate, discussões. Por fim parece ter ficado deliberado a apresentação talvez mesmo na sessão de hoje de uma indicação nesse sentido.

JORNAL DA CONSTITUINTE

Falando ao radio para São Paulo da séde da bancada paulista o sr. Fabio Sodré, eminente representante do Partido Radical fluminense á Assembléa Nacional, pronunciou o seguinte eloquente discurso:

"Seja-me permittido antes de tudo agradecer a extrema gentileza e benevolencia da Chapa Unica que me proporciona este immenso prazer de saudar o povo de S. Paulo e, mais ainda, de fazel-o em nome do liberalismo fluminense.

No Rio de Janeiro, nós somos todos liberaes, somos em grande maioria radicaes-democratas, de um radicalismo intransigente quanto aos principios da democracia liberal representativa, que o revolução desberta, não a occulta, da Revolução de outubro a mesma bandeira alçada em 1910, na campanha civilista, com o apoio de S. Paulo.

Nós somos pela democracia liberal, pelo governo representativo, pela justiça livre e autonoma, pela ampla federação, pelas liberdades publicas em fim, da dignidade humana e da alegria de viver. Somos adversarios dos regimens baseados na força material e na violencia, não admittindo governo sem a [illegible] do povo, expressa [illegible], dos [illegible]. Somos contrarios á [illegible] dos interesses livres [illegible] mal [illegible] á differenciação de classes sociaes, que se deverá combater onde existe e não fomen-

tar e não criar, onde por felicidade ainda não se estabeleceu. Entendemos que o interesse geral, que os governos devem defender, não é a somma dos interesses individuaes, tampouco a coordenação dos interesses profissionaes, sobrepondo-se a todos elles e muitas vezes a elles se oppondo.

Afinamos assim perfeitamente nos mesmos sentimentos e tendencias do povo de S. Paulo, expressos no programma da Chapa Unica, referendado pela esplendida consagração de 3 de maio. São essas tambem, não tennamos duvidas, as tendencias e sentimentos de todos os brasileiros de norte ao sul do paiz.

A revolução democratica do seculo XIX ainda está para realizar-se no Brasil. Foi ella que determinou o manifesto de 1870, a quéda do Imperio em 89, a campanha civilista em 1910, a reacção republicana em 1922, a Alliança Liberal em 1930. Discutir-se-á talvez, a lealdade dos promotores e chefes desses movimentos politicos, idealistas sinceros alguns delles, outros mais apenas aproveitadores das correntes de opinião publica, mas da sinceridade das massas populares que os acompanharam e applaudiram ninguem poderá duvidar.

Foram aquellas tendencias e sentimentos, a aspiração democratica que determinou a victoria em 1890, quando se viram desamparados da opinião publica os governos constituidos, dissolvendo-a sem resistencia, deante das forças revolucionarias.

A dura experiencia que infelicitou S. Paulo nos tres primeiros annos de governo revolucionario deve tel-o feito comprehender a necessidade da revolução de 1930, nos seus propositos e não nos seus resultados, para a grande maioria dos Estados brasileiros. Quarenta annos e não tres apenas, tiveram de supportar esses Estados o desgoverno e o aviltamento politico de ditaduras ineptas, garantidas pelos erros da organização constitucional, pela força do governo da União, pelo interesse do Executivo Federal em ter um Congresso docil aos seus desejos. Depois de 1930 durante esses tres longos annos, foram os Estados transformados em Capitanias, com donatarios escolhidos pelo espirito de camaradagem na retribuição de serviços revolucionarios.

Forte da enorme riqueza e civilização accumuladas em quarenta annos de bons governos e de governos pelo menos toleraveis, poude S. Paulo reconquistar rapidamente, com sacrificios de sangue embóra, o direito de se governar, que já lhe foi reconhecido pelo regime revolucionario. Que não se esqueça do resto do Brasil, aspirando com iguaes tendencias e sentimentos, ao exercicio dos mesmos direitos ao gozo das mesmas franquias e liberdades. Não confunda S. Paulo as populações soffredoras do Brasil com os donatarios de capitanias que as atormentam, impostos pelo governo central e delle naturalmente associados. Foi assim durante quarenta annos, em bôa parte com a responsabilidade da politica de S. Paulo, e assim continua a ser, mais desabusadamente, não se guardando siquer as apparencias.

Os paulistas, que tiveram forças para conquistar a propria liberdade, não devem conformar-se, menos ainda comprazer-se, egoisticamente, na escravidão politica. Sómente os povos livres podem prosperar e o interesse de S. Paulo está em garantir o pleno desenvolvimento de todas as unidades federadas, os melhores mercados para os seus productos industriaes e agricolas. Mas a esse interesse material, por maior que seja é evidente e indiscutivel, sobrepõem-se certamente os sentimentos de solidariedade humana e os imperativos da fraternidade nacional.

Conquistando o direito de se governar naquelle esplendido movimento civico-militar que sacudiu o apoliticismo de suas massas productoras e da elite de sua população, não póde S. Paulo desinteressar-se egoisticamente da sorte de seus irmãos.

Compete-lhe intervir decisivamente para que se realize a revolução liberal porque aspiram todos os brasileiros, promovendo e garantindo a implantação em todo o paiz de um regime de liberdade, representação e justiça.

Escrevem-nos:

"Sr. Redactor.

Na longa carta em que a bancada goyana, com o pseudonymo de Alberto Carvalho, procura desvirtuar a verdade sobre a politica de Goyaz, ha dois pontos que exigem rectificação. E' verdade que eu e o deputado Nero Macedo mandamos fazer aqui e distribuimos em Goyaz cedulas com a legenda do nosso Partido, deixando em branco os nomes dos candidatos, não só porque ignoramos a ordem desses nomes adoptada pelo Partido, mas tambem porque, pelo Codigo Eleitoral, em nada prejudicava aos candidatos. E se prejudicasse, nós — eu e o deputado Macedo — estariamos tambem fazendo obra contra nós. Admiro-me, portanto, que o sr. Nero Macedo tenha concordado com a publicação da carta em questão, uma vez que o proprio sr. Nero é accusado ali de deslealdade.

Posso tambem affirmar-lhe que meus amigos de Campo Formoso, instados por mim, deram ao sr. Mario Caiado toda a votação daquelle municipio, a qual correspondeu a dois terços do eleitorado partidario que compareceu ás urnas. O "Correio Official" de Goyaz, em 31-5-933, publicou os resultados officiaes do pleito em Campo Formoso, em que se verifica haverem votado ali 332 eleitores, dos quaes 325 sob legenda do nosso partido, aproveitando, portanto, a todos os candidatos, inclusive o sr. Mario Caiado.

A verdade, sr. redactor, não se destróe assim com palavreado. E eu lastimo é que, depois de receber de meus amigos de Campo Formoso os votos que os puzeram na Constituinte — commentam os deputados goyanos a ingratidão de accusal-os pela imprensa. A causa má que defendem, é que lhes traz essas situações moraes delicadas.

O restante da carta publicada é somente sophismas, tolices e desculpas de máo pagador.

Muito grato pela publicação desta fica o confrade e amigo. — D. N. de Vellasco".

CLINICA DE VIAS URINARIAS

Dr. Samuel Kanitz

Membro da Sociedade de Urologia da Allemanha, ex-assistente dos professores Lichtemberg, Lewin Joseph de Berlim e Haslinger de Vienna. Especialista: em doenças dos Rins Bexiga Prostata Urethra Doenças de Senhoras Diathermia. Ultra Violetas. Consultorio: 7 de Setembro, 42, Sob. das 13 ás 17 horas. Phone: 4-4493.

Aos Compositores Nacionaes

A Sociedade de Concertos Léon Kaniefsky de São Paulo, que vem dia a dia se affirmando e proporcionando ao publico as esplendidas audições caracterizadas principalmente por um cunho de elevada musicalidade, em cumprimento aos seus objectivos, lança por nosso intermedio um vivo appello aos compositores patricios.

A orchestra de cordas dirigida pelo seu fundador e actual director geral, o maestro Léon Kaniefsky, se propõe de divulgar por meio de concertos menssaes as composições de autores nacionaes e pede que sejam mandados os manuscriptos para a elaboração dos programmas.

O envio dos manuscriptos ou peças impressas deve ser subordinado aos seguintes quesitos:

1 — As peças podem ser: Symphonias, Ouvertures, Poemas, Suites, Intermezzos. Peças avulsas. Peças caracteristicas, etc., bem como concertos ou peças para violino, piano, violoncello e canto com acompanhamento de orchestra de cordas, Coros com acompanhamento da orchestra de cordas.

2 — Os manuscriptos devem ser perfeitamente legiveis e constar do seguinte material: Partitura, 6 partes de 1º violino, 6 partes de 2º violino, 4 partes de viola, 4 partes de violoncello e 2 de contra-baixo.

3 — Nas peças para solistas com acompanhamento de orchestra de cordas, deve ser enviada uma parte addicional de acompanhamento em arranjo para piano.

4 — Todo o material orchestral enviado ficará sendo propriedade da Sociedade, sem prejuizo dos direitos autoraes.

5 — Todas as composições enviadas serão após julgamento feito pela Sociedade, annexadas ao repertorio effectivo da orchestra de cordas e incluidas nos programmas dos concertos (em datas que serão communicadas aos seus compositores).

A orchestra de cordas já conta no seu repertorio effectivo, peças originaes especialmente para ella escriptas e espera receber a adhesão de todos os compositores patricios.

Quaesquer esclarecimentos podem ser pedidos á Casa Sotero, rua São Bento, 19-A — São Paulo, ou directamente ao Mº. Léon Kaniefsky, á Avenida Angelica, 241 — São Paulo.

Victima de Um Desastre de Auto na Rua Voluntarios da Patria

Na madrugada de hoje, foi soccorrido pela Assistencia Municipal o individuo Luciano de tal, pardo, que foi victima de um desastre de auto, na rua Voluntarios da Patria.

Luciano, cujo estado apresentava gravidade após os curativos foi internado no Hospital de Prompto Soccorro.

PROPAGANDA
PROCURE
A ECLECTICA
Av. Rio Branco, 137 - Rio
9 de Dezembro, 48 - S. Paulo

LIVRARIA ALVES
Livros collegiaes e academicos
RUA DO OUVIDOR, 166

Os Bailes da Fuzarca
Este anno serão no
Theatro Recreio
4 grandiosos bailes populares de Carnaval nos dias 10, 11, 12 e 13
4 — BANDAS DE MUSICAS — 4
Grandes surprezas — Ornamentação Feerica
Ingresso 3$000

Ainda o Novo Texto

Por JOAO MANGABEIRA
(Ex-senador pela Bahia e relator geral do ante-projecto governamental.)

(Continuação da 1ª pagina).

custo para cada sessão legislativa e vencerão por mez **um** subsidio pecuniario egual, aquella e este pagos pelo Thesouro Federal e fixados pelas Camaras ao fim de cada legislatura para a seguinte. Paragrapho unico. O subsidio fica sujeito ao desconto correspondente ás faltas não justificadas de cada deputado que excederem de cinco, mesmo quando verificadas na Commissão Permanente e não será pago nos adiamentos e prorogações".

Volve-se, deste modo, ao abuso, que tantos protestos provocava, de os deputados poderem receber mais de uma ajuda de custo por anno, embora a sessão extraordinaria se iniciasse no dia seguinte ao encerramento da ordinaria. Egualmente se torna letra morta o desconto das faltas que excederem de cinco, uma vez que se lhes accrescentam as palavras "não justificadas". Não fui de todo favoravel áquella prescripção do ante-projecto. Mas não ha meio termo — ou se adopta a medida, e se descontam as faltas, sem indagação dos seus motivos; ou não se inclue tal restricção, ficando á consciencia do deputado comparecer ou não todos os dias á sessão. Mas accrescentar á palavra faltas a condição de "não justificadas" é zombar da lei e da opinião publica. Não haverá jamais deputado que não as justifique. E' tão facil fazel-o, maximé contando com a boa vontade, a cortezia, a tolerancia do colleguismo. O grave é que a disposição ainda se prestaria a ser, nas mãos da Mesa da Camara, um recurso capaz de estabelecer differença entre deputados da maioria ou da minoria. Porque ao arbitrio do presidente da Camara, considerar se as faltas são justificadas ou não. Assim, sempre dispensadas as dos amigos, não relevadas nunca as dos adversarios.

Reconheço que as presidencias das Camaras no Imperio ou na Republica não foram jamais occupadas por homens capazes dessa vilania. Mas isso não exclue a hypothese que se formula. O que, porém, não soffre duvida, é que um deputado teria sempre suas faltas justificadas, e a prescripção legal se burlaria, nessas excusas.

O novo texto, portanto, é uma zombaria. E uma lei deve, sobretudo, fugir de ter estampada na propria face a sua hypocrisia ou o seu ridiculo. Mas outros defeitos assignalam ainda o texto, sem a concisão que Ruy exigia na lei, cuja "majestade se revê na brevidade da palavra".

Assim, dispõe o substitutivo: "Os deputados receberão **ajuda** de custo para cada sessão legislativa e vencerão um subsidio **pecuniario**". Deveria dizer uma ajuda de custo, como disse um subsidio, porque mais de uma por sessão não podem receber. E para que o "pecuniario"? Houve acaso receio que o subsidio fosse recebido em batatas? E ainda se accrescenta inutilmente: "aquella e este pagos pelo Thesouro Federal". E quem, senão este, os pagaria? Mas a prevalecer a disposição superflua, deveria ser ella reproduzida de referencia ao presidente da Republica, aos ministros de Estado, aos do Supremo Tribunal, em resumo, em todas as occasiões que se tratasse de um funccionario federal, ou de um dos orgãos nacionaes. Sempre e sempre a inutilidade repetida: "Serão pagos pelo Thesouro Federal". Ao contrario, poder-se-á concluir que sómente os deputados gosam do privilegio dessa garantia.

UM ERRO

O artigo 6º do substitutivo dispõe: "Os deputados são inviolaveis por suas opiniões, palavras e votos, no exercicio das funcções do mandato". O ante-projecto estatue: "No exercicio do cargo, os deputados são inviolaveis por suas opiniões, palavras e votos". Substituiu-se, pois, a palavra cargo por mandato. Está certo? Não. Substancialmente, não existe mandato em direito publico. Nada justifica a transplantação de um instituto de direito privado para aquelle ramo juridico. Sómente a primitiva deficiencia da technica no direito constitucional explica essa accommodação. Seja, porém, como fôr, e ainda que não tenham razão os maiores tratadistas do direito publico, que, em sua maioria, sustentam o que vimos de affirmar, não ha como negar que a doutrina do mandato electivo está hoje fortemente combatida. Para não sair de França, sómente ahi a impugnam decisivamente os dois maiores mestres vivos da materia: Carré Malberg e Jéze. E dos mortos, se Duguit sustentava que, no campo restricto do direito constitucional francez, os deputados exerciam um mandato e eram mandatarios, Esmeise a isto se oppunha, asseverando que ainda nas raias da Constituição Franceza, semelhante ficção era indemonstravel. A doutrina do mandato, em direito publico, é, portanto, no minimo, um campo aberto de combate. Porque, actualmente, a quasi unanimidade dos professores é contraria á velha theoria, em cujo favor se levantam, comtudo, raras vozes. E' a essa controversia que o substitutivo pretende resolver, inserindo na Constituição, como definitivamente victoriosa, uma idéa tão rudemente combatida. Mas uma Constituição é o poder menos adequado no mundo para solução de disputas doutrinarias. A boa technica, portanto, impõe não empregar no texto de uma lei nenhuma palavra duvidosa, ou que symbolize qualquer doutrina impugnada ou debatida. Foi o que fez o ante-projecto, substituindo sempre mandato por cargo.

Objectou-se, porém, que o deputado não exerce cargo, porque este é synonimo de emprego. A objecção roça pelo disparate. Primeiro porque os deputados, como o presidente da Republica, exercem cargos electivos. Nem isto nunca se contestou. As proprias constituições que empregam a palavra mandato, tambem usam em outros artigos do vocabulo cargo, relativamente ás funcções publicas electivas. Basta vêr isso na Carta de 24 de fevereiro. Segundo, só o desconhecimento absoluto da technica juridica e administrativa, e até dos rudimentos da lingua, poderia, balburdiando as coisas, egualar emprego e cargo. Assim, o tutor, o syndico, o liquidatario, o inventariante exercem cargos; e delles podem, nos termos da lei, ser destituidos.

Mas somente a uma criança de primeira classe da aula primaria se permittiria dizer que seu pae exercia o emprego de liquidatario, syndico, inventariante, ou tutor.

O ante-projecto, pois, empregou relativamente aos deputados a palavra cargo — clara, precisa, incontestada; o novo texto substituiu-a pelo vocabulo mandato, de accepção duvidosa e discutida. O primeiro manteve-se, portanto, dentro da boa technica; o segundo com ella abertamente rompeu, arvorando a lei em arbitro do debate entre os sabios, capaz de salvar, pelo seu poder, uma idéa condemnada, ou por elle transformar em incontestavel uma noção controvertida.

Actos do Chefe do Governo Provisorio

O sr. Getulio Vargas, chefe do Governo, assignou hontem os seguintes:

NA PASTA DA FAZENDA

Abrindo um credito especial de 150:000$000 para o serviço de fiscalização do imposto sobre a renda.

Declarando compreendidas nas disposições do art. 1º do decreto n. 23.542, de 4 de dezembro de 1933, as mercadorias embarcadas antes da vigencia do decreto n. 23.481, de 23 de novembro anterior, dês que os navios que as conduzirem tenham dado entrada em qualquer porto de sua escala no Brasil depois de 31 de dezembro ultimo e os respectivos direitos sejam pagos, impreterivelmente, até o dia 20 do mez corrente; devendo aos importadores que já tiverem pago direitos de mercadorias importadas nas condições deste decreto, ficar assegurada a restituição da differença do que tenham pago a maior.

NA PASTA DA VIAÇÃO

Na Directoria Regional do Districto Federal: Promovendo a chefe de secção, o 1º official Antonio Felix Martins; a 1º official os segundos Octavio Pedro Tavares, Nicanor da Silveira Fortes, João Diogo de Paes Leme, Antonio de Abreu Ferreira e José Coelho d'Alverga, por merecimento, e por antiguidade, Henrique Livramento e Ignacio Uzeda; a 2º official, os terceiros Domingos da Cunha Lima, Arlindo de Andrade Leite, Antonio de Padua Fleury, Luiz Pedrosa Filho, Elpidio Brandão de Lemos e Alvaro Valle da Silva Costa, por merecimento, e, por antiguidade Abelardo Pardal e Augusto Cesar de Mariz Sarmento; a 3º official, por pontos de classificação em concurso, os auxiliares de 1ª classe Altamiro do Amaral Mourão dos Santos, Enéas de Oliveira, Roberto Barbosa dos Santos; por merecimento, os auxiliares de 1ª classe Waldemar Medela Lopes da Costa, Armando de Andrade Guimarães, Roberto Bruce, José Maria Leoni, e por antiguidade Francisco Gomes de Lima Filho, Mario Pereira de Aguiar, Octavio Antonio da Silva; a auxiliar de 1ª classe, os de segunda, João Manoel Gaudie Ley, José de Figueiredo Mattos, Carlos Alberto da Fonseca Netto, Rodolpho Arthur da Cunha Junior, Nemesio de Carvalhaes Pinheiro e Milton Mourão dos Santos, e por antiguidade Adolpho Botelho, Aarão Lino Telles da Silva, José Ribeiro de Freitas, Archer Constantino Pereira, João Carlos de Aquino Fonseca, Fernando Olympio Cavalcante de Albuquerque; e ainda por antiguidade, a 3º official, o auxiliar de 1ª classe Elpidio Muniz Barreto.

DR JOSE' DE ALBUQUERQUE
Doenças sexuaes do Homem
Diagnostico causal e tratamento da
IMPOTENCIA EM MOÇO
Rua 7 de Setembro 207 de 1 ás 6

Á PRAÇA

OCTAVIO GONÇALVES PEREIRA, que tambem se assigna commercialmente OCTAVIO GONÇALVES declara á praça e todos em geral, para todos os fins que não assignou nem assignará promissorias, duplicatas, declarações de dividas, nem outro qualquer documento que as represente, sendo falso todo e qualquer documento que venha apparecer em seu nome e como tal o portador do mesmo será processado.

Rio de Janeiro, 27 de janeiro de 1934.

OCTAVIO GONCALVES PEREIRA

(Transcripto de "O GOVERNADOR").

Excepções Absurdas

A Estipulação Constante do Artigo 18 do Tratado Com o Uruguay e a Taxação Sobre a Saccaria do Sal, Representam Verdadeiros Attentados ao Principio da Egualdade dos Estados Perante a Federação

O illustre sr. Getulio Vargas não póde deixar permanecer a situação verdadeiramente absurda que se criou em detrimento da industria salineira fluminense, beneficiando o parque salicola do Rio Grande do Norte.

Sr. Oswaldo Aranha

O DIARIO CARIOCA já ventilou largamente a questão do artigo 18 do Tratado de Commercio e Navegação com o Uruguay, mostrando a extravagancia de estipular o governo federal, em um documento internacional, preferencias, em favor de uma determinada unidade da Federação. Com effeito, o erro praticado por nossa chancellaria é daquelles que clamam aos céos e que exigem immediata emenda. Infelizmente, apesar de ter o proprio ministro Mello Franco reconhecido, em entrevista concedida ao DIARIO CARIOCA, que aquella estipulação não se assentava em razões ponderaveis, apesar da grita da imprensa e dos protestos dos salineiros fluminenses, o Itamaraty não se moveu e continuou a figurar no Tratado com o Uruguay a disposição que estabelece differença de tratamento para os productos de dois Estados do Brasil.

Depois do Tratado com o Uruguay, as circumstancias vieram criar para o parque salineiro fluminense mais um "onus" do qual as industrias norte riograndenses estão libertas. O imposto sobre a saccaria destinada ao acondicionamento do sal veiu onerar em cerca de 8 réis por kilo o producto fluminense, obrigado que já estava ao pagamento do imposto sobre o tecido destinado á feitura dos saccos.

Já foi demonstrado exuberantemente pelo DIARIO CARIOCA que o imposto sobre a saccaria, e portanto, as multas impostas aos productores, constitue um absurdo e sua exigencia decorre de uma interpretação menos feliz dos regulamentos fiscaes.

Ora, o grande productor de sal no Rio Grande do Norte — Conde Pereira Carneiro — é ao mesmo tempo fabricante de tecidos, dahi a situação de desigualdade que se criou para os industriaes do Estado do Rio. O "handicap" de 11 % (é a quanto corresponde o imposto da saccaria em relação ao valor do producto) permitte ao titular papalino larga margem de lucros e, o que é peor, excellente base para especulações frutuosissimas.

Não acreditamos que o sr. Oswaldo Aranha pactue com as manobras do estimavel industrial á sombra de regulamentos fiscaes.

BEBAM CAFE' GLOBO O MELHOR E O MAIS SABOROSO

As Notas do Ministerio da Viação e a Censura

UM COMMUNICADO DO GABINETE DO SR. JOSE AMERICO

Recebemos do gabinete do ministro da Viação:

"Em carta dirigida ao chefe do Governo Provisorio, posteriormente, divulgada pela imprensa e lida na Assembléa Constituinte, o sr. Zosimo Barroso, director do "Diario da Noite", accusa o sr. José Americo de Almeida de mandar "fornecer as notas do gabinete do Ministerio da Viação, apenas, aos jornaes concurrentes" daquelle vespertino, bem como de estar "suspensa, pela policia, a discussão dos actos do mesmo titular, salvo para louval-os".

O expediente do Ministerio da Viação, que não é, de facto, de propriedade do sr. José Americo, vem sendo todo elle publicado no "Diario Official". São, demais, extraidas copias desses documentos que ficam, na sala da imprensa neste Ministerio, á disposição dos representantes de todos os jornaes.

Quanto ás notas de gabinete — essas o sr. José Americo só remette aos jornaes que lhe convêm, mesmo porque considera a sua publicação um favor, outorgado pelo espirito de cooperação da imprensa com os poderes publicos, não podendo, por conseguinte, solicitar essa contribuição de jornaes, systematicamente, hostis. De resto, foi tomada essa providencia em relação ao "Diario da Noite", depois que o director regional dos Correios e Telegraphos do Districto Federal informou ao ministro José Americo que aquelle orgão da imprensa carioca se havia recusado a divulgar uma nota da mesma directoria, contestando, em termos amistosos, factos articulados contra o serviço postal.

Em face dessa recusa, o gabinete do ministro da Viação forneceu uma nota collectiva aos jornaes do Rio, impugnando os reparos formulados pelo "Diario da Noite", que só dias após a publicação dessa nota, estampou a carta do director regional dos correios e telegraphos do Districto Federal.

Poderia, então, o sr. José Americo ter pleiteado a censura para o jornal que negava o direito de defesa á sua administração, nas proprias columnas que haviam vehiculado a accusação.

As notas de gabinete são fornecidas por uma consciencia de administrador que, em vez de se prevalecer da commoda indifferença que poderia ir até á insensibilidade moral, dá contas de todos os seus actos, como uma satisfação ao espirito publico que tem o direito de interpellal-o, por meio da imprensa. E, em reconhecimento á generosidade com que os jornaes do Rio têm acolhido essas notas, o sr. José Americo jámais recorreu á censura, porque nunca teve medo de ser accusado, pela certeza de poder defender-se.

Caber-lhe-ia, logicamente, portanto, esse recurso todas as vezes que se lhe fechassem as columnas do jornal que o atacou. Mas, ao contrario, tem appellado sempre, nesses casos, para as notas collectivas, principalmente contra o condemnavel processo da reproducção, dias após, das mesmas criticas, apesar dos exaustivos esclarecimentos adduzidos.

Não é exacto, entretanto, que o ministro da Viação tenha solicitado á policia que suspendesse a discussão dos seus actos pelo "Diario da Noite".

Por maior, ao revés, que seja o interesse daquelle jornal em combatel-o, faz questão que esses actos sejam discutidos, por toda a imprensa, sem nenhuma restricção. Reserva-se, sómente, contra as criticas systematicas, o direito de defesa, formulado, nesses casos perante a opinião publica, por intermedio de todos os jornaes, por não poder fazel-o directamente, servindo-se de um jornal adverso.

O que a policia fez, certamente, pelo decoro do governo, sem visar a sua pessoa, foi pôr termo á campanha attrabiliaria que o "Diario da Noite" lhe vinha movendo. Quando, ha pouco mais de um mez, requintou nesses insultos, como confessa seu proprio director, violentando a censura, nada lhe aconteceu por essa infracção.

Repercutem ainda, as diatribes, que, ha menos de um anno, foram movidas contra o sr. José Americo, por dois inimigos que se utilizaram das columnas da "A Patria", com as mais violentas explosões de odio pessoal, sem que tivesse sido feito nenhum appello ao departamento de publicidade, para encerrar esse incidente.

O sr. José Americo pensa dar assim, um exemplo do seu sentimento de sacrificio publico, expondo-se, impunemente, a retaliações que não toleraria, se não estivesse investido de responsabilidades officiaes.

Tem o "Diario da Noite", como toda a imprensa do Rio, liberdade de critica aos seus actos, sem qualquer limitação.

As autoridades procuram, porém, agir, por conta propria, para que essa critica seja vasada num commedimento de linguagem que ponha a salvo o proprio decoro do governo."

DUARTINA
para o estomago e calmante

AMANHÃ
200:000$000 e 100:000$000
Inteiro 30$000 — Decimo 3$000
SONHO DE OURO
GALERIA CRUZEIRO, 1

A Olgarita Queria Desertar da Vida

Contrariada nos seus amores, a joven Olgarita Siqueira Campos, brasileira, de 19 annos, solteira, moradora á rua Coronel Rangel n. 179, tentou suicidar-se, ingerindo tintura de iodo.

A tresloucada foi soccorrida pela Assistencia do Meyer, que a pôz fóra de perigo.

MANTEIGA
Grande baixa na manteiga: kilo, 5$500; 250 grammas, 1$400. Qualidade garantida, restituindo-se o dinheiro não agradando. — Casa Goulart. — Traça Tiradentes, 33.

Nos Bastidores da Assembléa

A "RABE'CA" QUE NUNCA FA LHOU — O SR. CARLOS REIS E A DESDITA DE UM BUSTO — REPRESENTANTE DOS SECCOS E MOLHADOS — A SOGRA DA ASSEMBLE'A

O sr. Antonio Carlos partiu para Juiz de Fóra onde permanecerá durante uns vinte dias.

Os intimos de s. ex. dizem que o calor e o carnaval foram os motivos essenciaes dessa partida repentina; ha, porém, quem affirme ser bem diversa a razão de haver o eminente Andrada deixado assim a presidencia da Assembléa, justamente quando a nova orientação imposta aos trabalhos da casa entrega o plenario á discussões rigorosamente politicas, exigindo um pulso de ferro para controlal-o.

Ora, o sr. Antonio Carlos, mesmo na actual legislatura, tem supportado "climas" mais violentos, sem que manifestasse, ao menos, o desejo de abandonar a cadeira em que a maioria o collocou. Antes, pelo contrario...

Carecem, pois, de fundamento os motivos propalados.

A verdade é bem outra.

Velho conhecedor das manhas e dos [illegible] que, periodicamente, agitam a politica revolucionaria, o glorioso Andrada tem, no cerebro, uma especie de thermometro que orienta as suas attitudes.

Céo muito claro, limpo, apparentemente sem nuvens, aos olhos dos outros, — o sr. Antonio Carlos começa a assumptar. O seu apparelho ("rabéca" prodigiosa que nunca falhou) registra o phenomeno á calocia: — lá vem trovoada da grossa.

E, como dar opinião ou tomar partido é sempre perigoso... — o sr. presidente vae veranear...

Na volta, ao encontrar o sr. Pacheco de Oliveira, em estado de [illegible], da perguntará — como aquelle papagaio ao frango de pescoço pellado:

— querido amigo, você tambem esteve na grêve da carne?...

* * *

DEPOIS de uma ausencia de mais de mez, voltou, hontem, apenas por algumas horas, ao recinto da Assembléa, o sr. Carlos Reis, deputado pelo Maranhão.

Espirito Alegre, sempre disposto ao commentario risonho dos trabalhos da casa, o sr. Carlos Reis, como era de esperar, foi recebido com manifestações de alegria pelos collegas e pelos jornalistas da casa.

Levado á sala do café, o representante maranhense foi crivado de perguntas pelos presentes, afim de explicar como se déra o accidente que, durante tantos dias, o reteve ao leito.

Depois de verificar que nenhum dos seus companheiros de bancada estava perto, o sr. Carlos Reis explicou:

— Foi tudo devido á minha falta de calma para assistir espectaculos sobrenaturaes. No dia em que o Lino Machado fez o discurso, de estréa, senti os primeiros symptomas da doença. E não foi só na minha pessoa. Os effeitos da perfeição linguistica do Lino foram tão damnosos que até um busto do Ruy Barbosa que tenho em casa amanheceu com um olho fechado. Passaram-se os dias, e, quando eu já estava melhor, o desembargador Soares fez um discurso na commissão dos 26. Foi a conta: não pude mais andar...

— E o busto?... — perguntou o sr. Costa Fernandes.

E o sr. Carlos Reis, pondo as mãos sobre os rins:

— Amanheceu degollado!...

* * *

E' um homem que vende saude o sr. Figueiredo Rodrigues.

Qualquer fabricante de vitamina pagaria um dinheirão ao representante catholico do Ceará para que s. ex. figurasse, em photographia, nas reclames dos seus productos.

Hontem, quando o sr. Figueiredo Rodrigues pediu a palavra, o sr. Pacheco de Oliveira, que o não conhecia, exclamava:

— Tem a palavra o nobre representante...

E, como ninguem esclarecesse:

— ... o nobre representante dos seccos e molhados...

* * *

JA' varias vezes temos aqui registrado a participação do sr. Arruda Falcão em todos os debates travados na Assembléa.

Tal como naquelle velho proverbio que declara não haver "festa nem dansa sem a D. Constança", poderiamos dizer, que, na Constituinte, "não ha discurso ou sermão que não mereça um aparte de "seu" arruda Falcão".

Renitente, ranzinza, provocante, o deputado pernambucano, é dos que se plantam junto á tribuna com o proposito unico de interromper os oradores.

Hontem, quando falava o sr. Virgilio Mello Franco, o sr. Falcão foi deslisando suavemente para as proximidades, a ver se conseguia arrumar o seu aparteinho.

O sr. Solano da Cunha, percebendo as más intenções do collega de bancada, deteve-o, dizendo:

— O Arruda, que tem você de metter o nariz em toda parte?...

E, agarrando-o pelo braço:

— Vamos dahi; você parece a sogra da Assembléa...

Fallecen Quando Dava Entrada no H. P. S.

Por ter sido victima de um accidente foi mandado internar no H. P. S., hontem, á noite, o operario Eduardo Clemente Sant'Anna, pardo, de 50 annos, viuvo, morador á travessa Cambuquira n. 41, que apresentava fractura das costellas. O infeliz, não resistindo aos ferimentos, veiu a fallecer, sendo removido para o necroterio.

Mais Uma Victima dos Autos

Quando transpunha a rua das Laranjeiras, hontem, á tarde, foi colhida por automovel, em frente ao numero 374, Anna Borges Aurea, portugueza, de 32 annos, residente á rua Mario Portella n. 46, que soffreu fractura da base do craneo.

A victima, em estado grave, foi soccorrida pela Assistencia Municipal e a seguir internada no Hospital de Prompto Soccorro.

Morto Por Um Auto

Na rua Voluntarios da Patria, hontem, o nacional de cor preta, Mario Americo Soares, de 40 annos, foi colhido por um automovel, recebendo graves ferimentos pelo corpo.

A victima foi transportada para o Posto Central de Assistencia e depois de soccorrida, quando ia ser internada no Hospital de Prompto Soccorro, veiu a fallecer, sendo o seu cadaver recolhido ao necroterio do Instituto Medico Legal.

A policia do 7º districto, que abriu inquerito para apurar o facto, apurou que o automovel causador do desastre foi o de n. 3222.

Excedeu-se, o Balbino...

O commissario Mello de Moraes prendeu, domingo, em um botequim da rua Senador Pompeu, o soldado do Exercito, José Balbino n. 634, do Regimento Escola. Balbino, que bebera excessivamente, embriagára-se e dizia inconveniencias no botequim.

Apresentado á escolta do Exercito, que faz policiamento por aquellas paragens, o Balbino foi recolhido para a 1ª Região.

Uma Scena de Sangue na Ladeira do Barroso

'BAMBA", CONHECIDO MALANDRO E CRIMINOSO POR MAIS DE UMA VEZ, FERIU MORTALMENTE UM MARITIMO

Decorria bastante animada a batalha de confetti da Ladeira do Barroso. Muita musica e alegria! Dentre as innumeras pessoas que acompanhavam com interesse as evoluções dos grupos e cordões encontrava-se o marinheiro nacional José Ferreira Lima, de 20 annos, que faz parte da guarnição do submersivel "Humaytá".

O marinheiro havia trazido sua esposa, d. Guiomar de Jesus Lima, e sua comadre Jaiva Paes Guerra para tomarem parte na festa.

Aproximadamente ás 23,30 horas um grupo de foliões descia a ladeira em animada conversa. Parecia que os homens estavam alcoolizados. De momento em momento uma expressão inconveniente ou um chisto obsceno. Acompanhado de duas moças, o marinheiro achou que era seu dever observar aos inconvenientes que não era agradavel estar a ouvir os seus palavrões.

Tanto bastou para que um dentre elles — o conhecedissimo "Bamba", Antonio Celeriano — se exaltasse e ameaçasse o marinheiro de aggressão.

Ia se armando o tumulto quando intervieram as moças, fazendo com que José Ferreira se retirasse.

O grupo de curiosos que se formára já se havia dispersado e a batalha de confetti continuava.

Subito surgiu o marinheiro do "Humaytá" com um revolver na mão. Ao vel-o esgueirou-se o malandro pelo meio da multidão e, sem que elle esperasse, applicou-lhe violento golpe. Desarmado o marinheiro foi com a propria arma alvejado por quatro vezes. Attingido, por um dos projectis no abdomem elle caiu por terra contorcendo-se em angustiosas dôres e presa de abundante hemorrhagia.

Algumas pessoas que presenciavam a scena correram em seu auxilio e conseguiram evitar que o malandro ainda o ferisse com uma navalha que já havia retirado do bolso.

Preso pelo soldado n. 73, do 2º esquadrão da P. M., e o guarda nocturno Antonio Gomes Pinto, o perigoso individuo foi removido para o 8º distripto policial, onde fel-o autuar o commissario Mello Moraes.

A victima foi removida em estado grave para o Hospital de Prompto Soccorro.

A Aviação Sem Motor

O VÔO A VELA E OS FINS DA EXPEDIÇÃO SCIENTIFICA ALLEMÃ

O vôo á vela é um sport dos mais modernos e, sem duvida, dos mais interessantes. Datam de quasi tres lustros as experiencias effectuadas na Allemanha, seu paiz de origem — experiencias cujo exito completo dia a dia se approxima. Varios têm sido os typos de aviões inventados, predominando como o mais pratico e de custo mais accessivel a todas as bolsas, o "Berman Baby", cujo custo é de 1.400 reichsmarks approximadamente. Aliás é este o typo adoptado pela expedição scientifica allemã, que se encontra no Brasil e cujas experiencias de sua iniciativa terão logar amanhã possivelmente no Campo dos Affonsos. Varios aviadores tomarão parte nessas provas. São elles: Riedel, Hart, Titmar, Hirt e senhorita Reitsch.

Na reunião de hontem presidida pelo sr. Herbert Moses, foi apresentado pelo presidente da Associação Brasileira de Imprensa o nosso confrade Juan A. Yantorno, director de "La Prensa", que, em palavras cheias de fé nos destinos das duas grandes patrias resaltou a magnitude de sua missão, que é a de estreitar ainda mais os laços de affeição fraternal entre a Argentina e o Brasil.

ALGUNS DADOS SOBRE O VÔO A VELA

Os primeiros vôos effectuados em avião sem motor tiveram logar na Allemanha em 1920. A sua finalidade consiste em proporcionar aos enthusiastas da aviação, que não possuem recursos para custear o sport em avião com motor, a possibilidade de praticar o vôo de modo mais simples e economico. Existem diversas maneiras e condições de vôos nesse genero de apparelhos e, entre ellas a

"WASSERKUPPE"

A "Wasserkuppe" é o terreno ideal para este genero de aviação pois o declive das montanhas e ladeiras, sem excepção de alturas sufficientes é suave em todos os sentidos o que permitte o "start" em qualquer direcção. Quanto ás aterrissagens, os terrenos bem planos das adjacencias muito os favorecem. Nos primeiros annos só se effectuavam esses vôos aproveitando os ventos ascensores de encosta, isto é, as correntes de ar impedidas de seguir o seu curso normal pelas montanhas e assim forçadas á ascenção. Este é o meio mais indicado para a aprendizagem do vôo sem motor e para os vôos de distancia. Adoptando esse methodo, o estudante allemão Schmidt conquistou, em 1933, o record mundial de vôo continuo (36 horas). O segundo logar obteve-o o americano Hawke, que em Hawai voou 21 horas. A senhorinha Anna Reitsch membro da expedição allemã de aviadores a vela, que ora se encontra no Brasil bateu o record mundial feminino voando durante 10 horas ininterruptamente.

O "VÔO TERMICO"

Desde 1928, pratica-se tambem o chamado "vôo termico", isto e, o que se baseia no aproveitamento das correntes de ar forçadas á ascensão pelo aquecimento solar da terra. Estes ventos termo-ascensores predominam em terrenos desprovidos de vegetação sobre as grandes cidades e tambem sobre florestas humidas. O aviador conhece a direcção desses ventos termicos, pela observação das nuvens que se formam na ascensão do ar. Porem quando o céu está limpo de nuvens, o aviador não tem indice visivel para encontrar os ventos termicos, que muitas vezes só o acaso pode indicar, e assim, para preencher essa lacuna, foi imaginado um instrumento, o "Variometro", que accusa qualquer movimento do apparelho em sentido vertical de forma a permittir que o piloto, sentindo a indicação respectiva, fique cruzando no local, ganhando assim altura.

OS VÔOS DE MAIOR SUCCESSO

Os vôos a véla de maior successo são os que se pódem realizar postando o planador deante de um grupo de nuvens prenunciadoras de uma tormenta. O apparelho se mantem á frente dessas nuvens, seguindo o mesmo rumo. Este vôo exige a maxima competencia e o maior cuidado; é perigoso voar através das nuvens de tormenta, visto que ás energias contidas nessas nuvens, poucos apparelhos resistem. Porém se o planador fôr sempre mantidoo deante das nuvens, este vôo não offerece o menor perigo e permitte performances extraordinarias. Assim, o aviador Grochnoff, morto em um desastre em 1932, conseguiu cobrir uma distancia de 275 kilometros record mundial que até hoje não foi supplantado.

AS EXPERIENCIAS NO RIO

Aqui, no Rio, serão realizados os primeiros vôos de estudo dos ventos termo-ascensôres; isto feito, serão iniciados os vôos de distancia a principio, em direcção a Cabo Frio e, depois de exploradas as possibilidades de aterrissagem e a rota, em direcção a São Paulo. Dadas as condições termicas neste clima, especialmente favoraveis é de prevêr que se consigam novos records, tanto em altura como em distancia. O record actual de altitude é de 2.500 metros sobre o ponto de decollagem. A expedição allemã espera, sob os auspicios da mais franca e sincera camaradagem poder coperar com os clubs de aviação civis brasileiros, para incentivar a pratica desse bello sport, de tanto valor quer technico quer scientifico e concorrer para o seu merecido desenvolvimento no Brasil.

As Lanchas Continuam Atropelando!

A POLICIA MARITIMA NÃO TOMARA' PROVIDENCIAS?

Hontem, registous-e um novo atropelamento occasionado por lancha!

Evidentemente, se providencias energicas não forem adoptadas pela Policia Maritima no sentido de evitar que as lanchas se approximem das praias, muito breve será um attestado de audacia ir-se ao banho de mar...

A victima de hontem, foi o sr. Alfredo Vieira Deodato residente á rua Julio de Castilhos, n. 20.

Felizmente os seus ferimentos foram pequenos.

ACADEMIA DE COMMERCIO
DECANA DO ENSINO COMMERCIAL
PRAÇA 15 DE NOVEMBRO — TELEPH. 4-5373

Será Realizado Hoje no Theatro João Caetano o Elegante e Majestoso Baile á Fantasia da Associação Brasileira dos Artistas Lyricos — A Formidavel Parada dos Blocos na Avenida Rio Branco — Preparativos Para os Grandiosos Bailes de Carnaval no Alhambra, no High-Life, no Palacio das Festas, no Studio Nicolas, na Casa de Caboclo, no Assyrio — Outras Informações

CARNAVAL
A FESTA DO POVO QUE EMPOLGA A CIDADE

SUA MAJESTADE CHEGOU!

A chegada do Rei da Galhofa foi um verdadeiro successo. Valeu por um dia de Carnaval, tal a animação e o grande numero de fantasias que encheu a nossa principal arteria.

Sob ovações estrondosas da multidão, Momo com seu regio cortejo desfilou pela Avenida, sentindo o quanto o povo da Sebastianopolis o estima.

Abriu o prestito uma representação do Rio Moto Club, montada em motocycletas engalanadas e motoristas fantasiados á caipira. Seguia-se a commissão do Centro de Chronistas Carnavalescos montada a cavallo e, depois da fanfarra que a acompanhava de pé, agradecendo as manifestações populares, vinha S. M. o Rei Momo, num lindo "landau", tirado por tres palanfreiros.

Após o carro real, os clubs carnavalescos e agremiações desportivas, ostentando os seus estandartes e flammas, formavam o prestito tão grande quanto festivo.

O Palacio das Festas onde o C. R. Flamengo realizava o baile de recepção á Momo estava feericamente illuminado e foi bem grande o numero de convivas que participou da festa organizada pelo club nautico rubro-negro.

A cidade, portanto, está desde sabbado sob a ditadura alegre e folgazã de Momo que não faz chover, mas faz rir e folgar o carioca.

Um Astro Que Resurge

CARLOS MOREIRA DE CASTRO, CONTA-NOS, A SUA VIDA DE COMPOSITOR NA "RODA DO SAMBA"

Carlos Moreira de Castro, poeta e sambista, autor do famoso samba-canção "Maldito Sonho", conta-nos em interessante entrevista alguns trechos de sua vida, como compositor da nossa popular musica: o samba.

Eis, pois, em linhas geraes, o que nos disse Carlos um dos primeiros doutos, formados pela Faculdade de Samba: o Morro de Mangueira.

— Comecei a escrever os primeiros versos ainda muito criança quando alumno da Escola de Humanidades, mas me adaptava exclusivamente a sonetos porque não conhecia o rythmo do samba, mas por motivos imperiosos tive que afastar-me da Escola, e voltei para Mangueira, donde tinha saido havia annos. E mostrando aos "maioraes" as minhas composições, elles viram em mim alguma inspiração ao lerem estes versos:

"A primeira vez que chorei na vida,
Foi por me sentir ferido e desprezado
Mas hoje sorrio e sinto-me tão alegre!
Porque vejo chorar, quem riu do meu passado!"

Já então começava a apparecer no morro, os primeiros sambas entre estes se destacava "Zé Bolero", depois appareceu Antonico e Arthurzinho, estes mais scientificos, com "letras" mais agradaveis e mais perfeitas, "reinaram" muito tempo, e eu, ao lado delles fazia as minhas "coisinhas".

Eis os meus sambas daquella época:

(Coro)
"Que harmonia lá em Mangueira,
Que dá prazer para se brincar,
O Laudelino no seu "cavaco"
Faz coisas de admirar.

(Solo)
"De repente formam um enredo,
Que até causa sensação
O Armandinho entra de flauta,
Alizio sóla no violão.

Chega Arthurzinho com seu pandeiro
Dizendo um samba de facto
O Laudelino fica contente
E faz contra-canto no seu "cavaco".

Outro samba daquelle tempo:

(Coro)
"Não me deixaste ir ao samba em Mangueira
Mas tu saiste e foi para o candoblé
Agora espero que você me mande embora
Amor tão rude, meu coração não faz fé.

— Eu não te deixo ir ao samba em Mangueira
Principalmente lá na casa de Arthurzinho
Eu tenho medo que você fique por lá
Porque a tropa toda sabe brincar direitinho."

Foi então, quando Antonico e Arthurzinho me deram uma "cadeira na academia" e eu fiquei considerado "immortal". Depois comecei a "escrever" muitos sambas, que não posso annotal-os pela falta de tempo.

Antonico e Arthurzinho, por motivos muitos justos, afastaram-se e eu, muito doente afastei-me tambem. Mas, já tinhamos "Cartola" que estava fazendo mil e uma atrapalhadas, e ficou brilhando "immortalmente", tendo ao lado "Zé Com Fome" que tambem se "immortalizou".

Em 1932, Saturnino Gonçalves, o competentissimo, presidente do "Estação Primeira", quiz o meu reapparecimento então prometti fazer parte no Carnaval de 1933, e, cumpri a promessa, apparecendo com os sambas:

"CABROCHA"

"Cabrocha nunca foste Rainha
E nem nunca te inscreveram
Em concurso de beleza como "miss"

Carlos Moreira de Castro, o famoso sambista, autor do inesquecivel "Maldito Sonho"

Mas do samba brasileiro
Tens que ser "Embaixatriz"
Coroada no estrangeiro."

"AMOR DE CARNAVAL"

(Coro)
"O amor que nasce no Carnaval
Não faz mal a ninguem
E' alimentado com sorrisos
Barulhos de guisos e valor não tem

(Solo)
Passam-se os 3 dias infernaes
Desapparece as fantasias
E tambem desapparece
Aquelle amor que nasceu nos 3 dias"

E este anno, compuz "Não Sei Porque" e "Por te Querer", que tem a letra seguinte:

(Coro)
"Por te querer, sinto-me feliz
Mesmo vivendo distante de ti
Sinto um queimor!
Tenho prazer!
Quando a saudade
Vem meu bem
Nosso passado reviver.

(Solo)
Quizera ser a saudade
Para estar onde quizesse
Porque não sairia
(do pensamento)
Do coração de quem me esquece."

Que estão impressos em folhetos que me foi gentilmente offerecido pelo sr. Alexandre Mattos, um dos bons amigos que ainda possuo."

Estavamos satisfeitos, e, nos despedimos.

"Dia do Mascarado"

SUA REALIZAÇÃO, AMANHÃ

Será amanhã, na batalha da rua Leopoldo, a realização do "Dia do Mascarado", o interessante certame promovido pelo veterano carnavalesco Antonio Fonseca, "Pincel Dirigivel".

Esse prelio é em homenagem ao distincto negociante sr. Leonardo de Freitas e dedicada ás exmas. familias e senhorinhas do bairro.

Grande commissão de senhoritas em conjunto com os chronistas carnavalescos formarão o grande jury, para qualificar os clubs, ranchos, blócos, escolas de sambas, fantasias de luxo, o carro melhor ornamentado, o mascarado mais original e o de mais espirito.

Farta illuminação e lindos coretos cooperarão para o brilhantismo dessa grandiosa batalha.

SANAGRIPPE
PARA INFLUENZA

Para a Boa Ordem dos Festejos Carnavalescos

UM PORTARIA DO CAPITÃO FILINTO MULLER

Sobre os festejos carnavalescos, o chefe de policia baixou a seguinte portaria:

"Como medidas tendentes a assegurar a boa ordem durante os dias consagrados aos festejos carnavalescos, determino:

1 — Que sejam fechados todos os parques de diversões e casas de jogos sportivos, nos dias 10, 11, 12 e 13;

2 — Identica medida, quanto aos casinos, no dia 13; e

3 — Que seja prohibida a venda de bebidas alcoolicas, exceptuando chopp, cerveja e champagne bem como vinho nos hoteis, ás refeições, nos dias citados no item 1.

Cumpra-se — Felinto Muller, chefe de policia."

FESTA CARNAVALESCA, EM BENEFICIO DA CASA DOS EXPOSTOS

As immensas e sérias difficuldades materiaes da Casa dos Expostos, essa grande e digna instituição de caridade, inspiram a sua abnegada directora, Irmã Volsom, a solicitar de um grupo de cavalheiros de nossa melhor sociedade a organização de um comité que levasse a effeito uma festa de carnaval que pudesse levar recursos ás poores 744 creanças que ali se asylam.

Essa commissão pensou e muito bem realizar um baile e um passeio maritimo na noite de 9 de fevereiro, sexta-feira, para isso obtendo a gentil cessão do vapor "Mocanguê", do Lloyd Brasileiro.

Esse vapor estará atracado ás docas da nossa importante empreza de navegação, á praça Servulo Dourado, naquelle dia, ás seis (6) horas da tarde para receber as creanças da Casa dos Expostos e com ellas fazer um passeio pela Bahia, de uma hora, voltando ao cáes ás 7 1|2 horas e nelle se conservando até ás 10 horas da noite.

A essa hora o navio desatracará de novo, pondo-se ao largo para o passeio maritimo e dando-se ás dansas, que terminarão ás 4 horas da manhã, quando o vapor voltará de novo ás docas de atracação.

O "Mocanguê" será ampla e fartamente ornamentado e illuminado havendo completo serviço de bebidas, gelados, doces, etc., bem como a venda de todos os artigos de carnaval.

A entrada será franca para senhoras e senhorinhas, contribuindo os cavalheiros como esportula, com a somma de 20$000.

Desde segunda-feira, essas entradas encontrar-se-ão á venda nos seguintes pontos: Casa David, rua do Ouvidor, ns. 71 e 73; "Jornal do Commercio", rua do Ouvidor esq. Avenida Rio Branco, escriptorio; Casa dos Expostos, rua Marquez de Abrantes n. 48; dr. Cunha Mello, rua do Ouvidor, n. 89, 1º andar.

UM BAILE ARISTROCATICO A FANTASIA NA PRÓ-ARTE

Realiza-se, no domingo e na terça-feira de carnaval, dois grandiosos bailes a fantasia, dedicados á sociedade carioca e corpo diplomatico, com o concurso da troupe theatral russa dos cossacos, nos salões da Pró-Arte, á Avenida Rio Branco, 118, tele. 2-6649.

Nestes grandiosos bailes serão executados maravilhosos programmas de Arte Russa e serão levadas a effeito surprehendentes batalhas de confetti, serpentinas, flores e globos, com surpresas ineditas no Rio.

A assistencia a este baile será a mais selecta, pois que os ingressos serão por convites especiaes, podendo a inscripção ser feita na séde da "Pró-Arte", á Avenida Rio Branco 118, ou com o sr. Sergio Milenko, á Praça Tiradentes, 46-2º.

Tudo se conjuga para que estes bailes sejam os mais distinctos do Rio, assim como, os mais brilhantes.

O GRANDIOSO BAILE QUE OS ARTISTAS LYRICOS VÃO REALIZAR HOJE

Hoje, no elegante theatro João Caetano, a Associação dos Artistas Lyricos do Brasil realiza pela primeira vez o seu baile á fantasia.

Esta agremiação, que um grupo de artistas fundou para animar e incentivar a arte da musica e do bel canto, não tem poupado esforços para que o seu primeiro sarau carnavalesco alcance um grandioso exito afim de que, deste anno em deante, as suas reuniões de carnaval sejam um dos maiores attractivos da nossa festa maxima.

O vasto salão do theatro João Caetano apresentar-se-á logo á noite caprichosamente decorado e sob uma féerie de luz estonteante.

Duas harmoniosas jazz-bands, executando um apreciado repertorio de musicas carnavalescas, cooperarão para o brilhantismo dessa "soirée" á fantasia para a qual se pode vaticinar um exito sem precedentes.

GRANDIOSO FESTIVAL DANSANTE A FANTASIA A BORDO DO VAPOR "MOCANGUE", EM BENEFICIO DO INSTITUTO PSYCHO-PEDAGOGICO

Realiza-se no dia 8 do corrente, ás 21 horas, a bordo do vapor "Mocanguê", do Lloyd Brasileiro, o annunciado baile á fantasia em beneficio do Instituto Psycho-Pedagogico, o qual promette revestir-se do maior brilhantismo.

Reina grande enthusiasmo entre a gente alegre e foliã da nossa sociedade, que ao mesmo que se divirtirá dansando, terá tambem o prazer de fazer uma excursão maritima nocturna, pois o "Mocanguê" tocará nas ilhas mais pittorescas da nossa Guanabara.

Darão maior realce a esta festa, as fantasias, as luzes e duas esplendidas orchestras que executarão as ultimas novidades em musicas de baile, inclusive todas as marches e sambas do Carnaval deste anno.

Os poucos ingressos que ainda restam, podem ser solicitados pelo tel. 3-0258.

PHYMATOSAN
AGE
COM SEGURANÇA
NA
FRAQUEZA PULMONAR

CASCATINHA

(Parodia á "Linda Lourinha", de João de Barros)

Lourinha
Lourinha
De transparencia de crystal
Sem rival
Querida Cascatinha
Serás a Rainha
Do meu Carnaval.

Loura cerveja
Delicada e leve
Que ninguem se atreve
A offerecer igual,
Quero tomar-te
Fresca ou geladinha
Minha Cascatinha,
Neste Carnaval.

A Cascatinha
Tem um suave aroma,
Quando a gente a toma
Sente um gosto ideal.
Nectar divino
Que nos delicia,
Fazendo a alegria
Deste Carnaval.

O CARNAVAL NO AMERICA F. CLUB

O Departamento Social do America F. Club fará realizar na proxima quinta-feira, dia 8, o tradicional baile de carnaval com que os rubros annualmente commemoram o advento de Momo.

A decoração do salão está a cargo do conhecido artista russo Rosenmayer, premiado com medalha de ouro na Europa, que irá executar trabalho primoroso, em que a arte e o luxo predominarão. Durante a festa serão sorteadas ricas prendas entre as damas, encarregando-se a America-Jazz de entre 23 e 4 horas, não dar descanso aos pares, executando as melhores peças carnavalescas para este anno.

Haverá serviço de ceia e "buffet", reservando-se mesas na gerencia do club, mediante pagamento de 30$ por pessoa. A entrada dos srs. associados será feita com a apresentação da carteira social e recibo do mez. O traje será de baile ou fantasia, para senhoras; casaca, smoking ou branco rigor para cavalheiro, não sendo permittido mascaras nem fantasias de apache, marinheiro e outras semelhantes, a criterio da directoria. Encerrando as festas de carnaval será realizada domingo, 11, uma interessante festa infantil dedicada aos filhos dos associados e socios infantis, das 15 1|2 ás 18 1|2 horas. Serão distribuidos brinquedos ás crianças estando as dansas sob a direcção da American-Jazz que executará as mais modernas marchas e sambas do carnaval.

Gypsum brasiliense
para dentição nas creanças

O GRANDE BAILE DE CARNAVAL OFFERECIDO A' A. B. I. PELA TODDY DO BRASIL

Em beneficio do Retiro dos Jornalistas

A Associação Brasileira de Imprensa recebeu da Toddy do Brasil S. A. a seguinte carta em que é esta Associação participada do grande baile de Carnaval que por ella será offerecido á imprensa brasileira, em beneficio do Retiro dos Jornalistas: "Desejando associar-nos ás festas do proximo Carnaval, contribuindo com o nosso modesto auxilio para que tenham maior brilho, temos a honra de communicar a v. ex. que resolvemos offerecer um baile no proximo sabbado, 10 do corrente, á avenida Ruy Barbosa numero 8, Flamengo, em homenagem á Associação Brasileira de Imprensa e em beneficio do Retiro dos Jornalistas. Tratando-se de um baile de beneficio, não haverá convites, sendo o importe da venda de entradas, entregue ao Retiro dos Jornalistas, livre de quaesquer despesas com ornamentação, musica, etc., as quaes correrão unica e exclusivamente por nossa conta. Na espectativa de uma resposta, temos a honra de subscrever-nos com a mais alta consideração. Attenciosamente, Toddy do Brasil S. A. — (a) Pedro E. Santiago, presidente."

TURMAS REUNIDAS DO PONTO CHIC

Trabalham com grande actividade os componentes das Turmas Reunidas para que os seus luxuosos bailes a fantasia das noites de 10, 11, 12 e 13 do mez corrente, marquem época nos annaes recreativos da nossa metropole. Grandiosa e embevecedora ornamentação já está sendo adaptada ao salão nobre da "Casa do Sargento" para que os convivas fiquem deslumbrados deante de tão grandiosa maravilha que Aristoteles, o consagrado artista idealizou.

OS QUATRO ELEGANTES BAILES DO CARNAVAL NO ASSYRIO

Este conhecido e apreciado "cabaret" será transformado num encantador palacio para receber todos foliões e bohemios desta capital que ahi encontrarão toda alegria e prazer nos quarto elegantes bailes do carnaval.

O Assyrio que funcciona numa das dependencias do nosso principal theatro organizou para as noites de sabbado a terça-feira de carnaval um esplendido programma de festas.

As dansas serão embaladas pelas "jazzs" do Assyrio cujo repertorio carnavalesco é excellente.

Essas noitadas de alegria, vão deixar indeleveis recordações.

O ALHAMBRA ESTA' EM PREPARATIVOS

O Alhambra fechou-se, para o publico. Durante esta semana que antecipa o carnaval, não haverá ali sessões de cinema. Procede-se aos preparativos de transformação do Alhambra em um lindo recanto japonez, onde nada faltará, com uma ornamentação e decoração magistral do Raphael Logullo, o scenographo que de anno para anno mais vem se firmando pelas suas idéas e trabalhos.

O interior daquelle grande salão será todo decorado á japoneza, não faltando as lanternas, authenticamente nipponicas, de um effeito formidavel. O pessoal todo que tiver de servir os foliões do Alhambra, estará vestido a caracter, com nippões e geishas. Tambem assim se apresentarão os tres "jazz-bands", aliás os melhores do Rio, organizados por Napoleão Tavares. Com esses elementos o Alhambra vae dar os quatro bailes de carnaval e, como esses bailes se distinguam pelo seu cunho de distincção, a elle comparecendo sómente o que a nossa sociedade tem de melhor, este anno é de se presumir que os bailes ali sejam ainda melhores que os do anno passado, como os do anno passado foram melhores que o anterior.

No domingo, segunda e terça-feira, o Alhambra dará tambem tres matinées carnavalescas infantis, com distribuição de vistosos e custosos premios.

QUAL O MELHOR RADIO!!!
Selectivo — Nitido — Grande alcance — Ondas curtas e longas — Grande durabilidade SO' SE OBTEM COM O ULTIMO TYPO DE RADIO "PHILIPS" 938-A que a
C. K. S.
Phone 4-1571
242 — RUA S. PEDRO — 242
está vendendo pelo menor preço, a
LONGO PRAZO — SEM FIADOR — PEQUENA ENTRADA — SO' NA C. K. S..
VISITEM SUA GRANDE EXPOSIÇÃO!!!

Ahi vem Elle novamente . . .
"DON SEBASTIAN"
— The Second !
e as 150 pequenas
"cada vez mais cada vez"...
Com a tourada "de amor" !

Os Blocos Reunidos Num Grande e Maravilhoso Desfile

O Que Será o Certame de Hoje á Noite na Avenida Rio Branco — Onze Pequenas Sociedades Carnavalescas Tomarão Parte no Certame

Os blócos carnavalescos estão num grande periodo de actividade. Não se poupam sacrificios nem esforços quando se objectiva a sua apresentação na grande parada de hoje na Avenida Rio Branco.

O certame criado pelo chronista K. Nôa que ha oito annos se vem desdobrando magnificamente, constitue verdadeiro acontecimento carnavalesco e se marca como uma bella alvorada dos festejos em homenagem a Momo.

Uma grande parte da população da cidade affluirá á principal arteria para assistir o desfile dos conjuntos — um episodio intensamente expressivo na vida do Carnaval citadino.

Os blocos constituem nessa hora, a expressão do sentimento racial, com os seus cortejos admiraveis de scenographia, alguns trazendo commissão de frente montada e com uma organização de para mais de trezentas pessoas.

Os blócos carnavalescos, animados por singular força de vontade, realizam os grandes anseios da campanha turistica, para que se verifique, hoje, o mais bello e festivo acontecimento do Carnaval de 1934.

OS QUE SE INSCREVERAM

Inscreveram-se na redacção de "O Radical", os seguintes blócos: Caçadores de Veado, Caçadores da Floresta — De Lingua Não Se Vence — Sou do Amor — Não Posso Me Amofinar — Chóra-Chora — Respeita as Caras — Bahianinhas do Sampaio — Força de Vontade — Dandys do Mattoso e Combinado Vista Alegre.

O REGULAMENTO

E' este o regulamento do "Dia dos Blócos", approvado na ultima reunião: O julgamento da competição dos blócos que se realizará hoje na Avenida Rio Branco, reger-se-á pelo seguinte regulamento: 1º — O jury se comporá de artistas brasileiros, um compositor musical de nomeada, o presidente da Associação dos Artistas Brasileiros e o presidente da Associação Brasileira de Imprensa;

2º — No coreto da commissão do jury, apenas terão ingresso os membros que funccionarão no certame, e quando necessario, para explicações sobre o enredo ou outro qualquer detalhe do prestito, o technico ou director de cada bloco;

3º — Os blocos deverão desfilar perante o jury, das 20 á 1 horas, e, se preciso fôr, o jury permittirá pequena prorogação;

Findo o desfile, o jury se reunirá immediatamente para proceder o "veredictum";

4º — Todos os blócos concurrentes deverão estar devidamente inscriptos;

5º — Os blócos deverão permanecer defronte o coreto do jury, o tempo necessario para o julgamento, não podendo entretanto, passar de 20 minutos. Cada bloco deverá executar dois numeros: uma marcha ou samba do seu repertorio, musical, para fins de julgamento.

OS QUESITOS

Os quesitos do "Dia dos Blocos" determinam-se da seguinte fórma: Campeão — Conjunto — Harmonia — Originalidade — Enredo — Evoluções — Estandarte e Humorismo. (O bloco campeão deverá reunir em conjunto todos esses requisitos). Vice campeão: Conjunto — Harmonia — Enredo — Evoluções e Estandarte.

CLASSIFICAÇÕES

São estas as clasificações do "Dia dos Blocos": 1º logar — Premio a de melhor conjunto — Campeões — 2o logar — Premio de conjunto — Vice campeão Premio de Harmonia — Premio de Enredo — Premio de Originalidade — Premio de Humorismo — Premio de Estandarte — Premio de Evoluções.

O instituidor do "Dia dos Blocos", deverá no prazo de tres dias, enviar á Associação dos Blocos Carnavalescos, uma copia da acta do julgamento do concurso.

OS BLOCOS PODERÃO CONCORRER A' MAIS DE UM DOS PREMIOS

Prevalecendo o regulamento do anno passado, os blócos poderão ser classificados em mais de uma modalidade, excepto os que foram galardoados com o titulo de campeão ou vice-campeão.

a CASIMIRA...
que tiver
em cada côrte
esta marca
D & C
FABRICA
AURORA
tem CÔR FIRME
e não encolhe

Baleado Em Queimados, Falleceu no Prompto Soccorro

Ha dias, foi victima de uma aggressão á bala, na estação de Queimados, recebendo um ferimento no thorax, o empregado da Central do Brasil Manoel Sebastião, pardo, de 39 annos, casado, brasileiro, de residencia ignorada. A victima, em estado grave, foi internada no Hospital de Prompto Soccorro, onde veiu a fallecer, hontem, á noite.

O cadaver foi removido para o necroterio do Instituto Medico Legal.

Partindo-se a Barra de Direcção, o auto-transporte Capotou

TRES HOMENS FERIDOS

O auto-caminhão n. 4440, dirigido pelo motorista Antonio Nunes da Costa, na tarde de hontem, quando passava pela praça Santos Dumont, foi victima de um accidente.

Partindo-se a barra de direcção, o vehiculo capotou e arrastou na quéda o motorista Antonio Nunes da Costa; o chefe de obras José Paulino de Souza, viuvo, de 46 annos, residente á rua Guanabara n. 52, em Cascadura e o pedreiro Antonio de Oliveira, de 25 annos, residente á rua Farne Amoedo n. 52, os quaes receberam diversos ferimentos pelo corpo.

Os feridos foram soccorridos no Posto de Assistencia de Copacabana e em seguida recolheram-se ás respectivas residencias.

A policia do 21° districto abriu inquerito para apurar o facto.

LOTERIA FEDERAL DO BRASIL
200 CONTOS AMANHÃ 100

Os premios da LÓTERIA FEDERAL DO BRASIL, são pagos immediatamente, em qualquer parte e sem desconto algum

O Autogyro Caiu na Praia Vermelha

Ninguem diria que o autogyro, com toda aquella apparente segurança, pudesse vir abaixo com tal facilidade!

Hontem, porém, o lindo avião caiu, augmentando a série dos desastres sensacionaes.

Tendo levantado vôo no campo do Fluminense Yacht Club o auto-gyro veiu bater de encontro aos fios que percorrem a Avenida Pasteur, desequilibrando-se. A quéda foi de pequena altura, e por este motivo mesmo não foram grandes os prejuizos.

Tendo caido no jardim do predio que serve de dormitorio aos internos do Hospital Nacional de Alienados o apparelho fez vir abaixo um muro.

SANATOSSE

PARA TOSSE

Theatro

Regina Maura, Rainha do Carnaval, das actrizes. O grande baile de quinta-feira, no João Caetano

Regina Maura foi eleita por milhares de votos, Rainha do Carnaval, das actrizes. A brilhante comediante, durante um anno empunhará o sceptro da Folia, até, que, de novo, em 1935 seja eleita a sua substituta.

A coroação de Regina será feita, em pleno baile, no theatro João Caetano, pelo prefeito da cidade, na noite de 8 do corrente, quinta-feira.

O Baile das Actrizes reverter-se-á assim de uma grande solennidade.

Regina Maura é Rainha no nome, na elegancia, na distincção e no porte.

A escolha, portanto não podia ser melhor. Assim o entenderam as suas proprias collegas, que foram as que mais votaram em Regina.

A sua côrte é numerosa pois compõe-se de todos os seus admiradores e admiradoras. Regina Maura, durante o anno de seu reinado será sempre festejada por todos.

"Ha uma forte corrente" continua victoriosa no Recreio

"Ha uma porte corrente" é a revista mais buliçosa que o nosso publico já assistiu nesses ultimos tempos.

Luiz Iglezias e Freire Junior dois nomes consagrados marcaram, sem duvida alguma, mais uma pagina de seu archivo, de modo brilhante.

Incontestavelmente, "Ha uma forte corrente" domina no momento o ambiente theatral.

E' uma revista que tem acção, espirito e mais do que isso, mexe um pouco com os nossos politicos.

O quadro politico é uma admiravel "charge" e isso tem levado ao antigo theatro da rua Pedro I quasi todos os nossos ministros de Estado.

Todas as familias desta cidade já tem comparecido ao theatro e quando deixam-no, levam nas physionomias estampada a satisfação.

E' o signal evidente da grande sympathia que "Ha uma forte corrente" vem despertando no publico.

Todas as sessões vivem repletas de um numeroso publico que não se cansa em applaudir Aracy Côrtes a "Unica" no theatro de revista que interpreta o nosso canto de maneira realista: Itala Ferreira a "interessante" "vedetta" que tem um posto de honra no cartaz theatral da cidade: Rosalia Pombo a insinuante joven que marca uma silhueta maravilhosa no palco: Toddor a mais nova das nossas "vedettes" e que desponta de maneira toda fulgurante no theatro nacional.

Deve ser quarta-feira a festa de Antonio Palma, no Carlos Gomes

Já está nos seus ultimos dias de espectaculo a companhia de comedias modernas do Carlos Gomes, mas antes que ella se vá offerecerá ao publico, como despedida, um espectaculo que está destinado a fazer época: a festa em homenagem a Antonio Palma, director da companhia, a quem um grupo de amigos vae prestar a mais justa de todas as homenagens.

Essa festa será realizada amanhã, ultimo dia de espectaculos no Carlos Gomes.

Hoje, no grande theatro da Empresa Paschoal Segreto, trabalha-se activamente na organização de um programma que se destina a proporcionar ao publico emoções que devem ficar lembradas por muito tempo e que a approximação do Carnaval não chegará a suffocar por completo.

A peça escolhida para a festa de Antonio Palma é "A Lingua das Mulheres", de autoria dos Irmãos Quinterio, na qual tomarão parte todos os elementos da companhia sob a direcção de Antonio Palma. Além disso haverá um grande acto variado, no qual figurarão nomes os mais celebrados e queridos do nosso radio e do nosso theatro.

Hoje a companhia do Carlos Gomes apresentará, em ultimos espectaculos, a comedia carnavalesca de Marques Porto e Paulo Orlando "Ri... de... Palhaço", que tanto exito tem alcançado.

O regionalismo no palco e nos bailes da Casa do Caboclo

A Casa do Caboclo não fugirá, mesmo durante os dias de Carnaval, ao genero typicamente regional que escolheu para defender. Retirada de cartaz a peça "Rei Momo na Roça", que tanto exito tem alcançado, aquelle theatrinho regional vae realizar uma série de bailes caipiras, bailes que serão famosos e ficarão falados pois que vão ser os unicos nos quaes o publico poderá, indifferentemente, dansar ao ar livre ou dentro do salão, uma vez que foi aproveitada a immensa área dos fundos do antigo S. José para deleite dos foliões.

O commentario da noite

Palestrava-se animadamente no escriptorio do Recreio sobre a possibilidade do successo da revista "Flores á cunha" que subirá ali brevemente, quando um dos seus autores — o Alvaro Pinto, declarou:

— Eu com a Typographia Coelho no meu lado e a policia longe de mim, conto fazer tres centenarios.

CASINO COPACABANA

TODAS AS NOITES DIVERSÕES

JANTARES DANSANTES NO GRILL ROOM

15$000 por pessôa

DUAS ORCHESTRAS — CINEMA

MATINE'E AOS DOMINGOS A'S 3 HORAS DA TARDE

THEATRO RECREIO

HOJE — A's 20 e 22 horas — HOJE

A revista politica e carnavalesca de LUIS IGLESIAS e FREIRE JUNIOR

HA UMA FORTE CORRENTE...

Todas as musicas do Carnaval cantadas por ARACY CORTES, ITALA FERREIRA, EVA TODOR e ROSALIA POMBO

Sabbado — Domingo — Segunda e Terça-feira de Carnaval
4 GRANDIOSOS BAILES DA FUZARCA — 4 BANDAS DE MUSICA — 4 — ILLUMINAÇÃO FEERICA

INGRESSO 3-000

Para Creanças

USADO COM EFICIENCIA DESDE 1893

QUARENTA ANNOS DE CONTINUOS TRIUMPHOS

Polvilho Diachylão Baruel

Uso obrigatorio depois do banho

VALE

UMA LATA DE POLVILHO DIACHYLÃO BARUEL

Contra a apresentação deste, no escriptorio dos nossos representantes, no Edificio Odeon, Praça Ml. Floriano, 7 - s. 1014, será entregue uma lata de amostra do excellente Polvilho Diachylão Baruel.

Para o interior, enviaremos pelo correio, bastando preencher o coupon abaixo.

NOME ....

RUA .... N.° ....

CIDADE .... ESTADO ....

DIARIO CARIOCA

Propriedade da S. A. DIARIO CARIOCA

DIRECTORES:
Horacio de Carvalho Junior
J. B. Martins Guimarães

CHEFE DA REDACÇÃO
Danton Jobim

SECRETARIO DA REDACÇÃO
Americo Palha

EXPEDIENTE:
Endereço telegraphico: DIARIO CARIOCA — Telephone: Direcção: 2-3035. Administração: 2-3018. Redacção: 2-1559 e 2-2022. Officinas: 2-0824. Assignaturas: 2-3023. Gravador: 2-1785

ASSIGNATURAS:

Para o exterior:		Para o Brasil	
Anno	80$000	Anno	50$000
Semestre . . .	45$000	Semestre . . .	30$000

Venda avulsa: Capital 100 rs. —Interior 200 rs. Aos domingos 200 rs. — Interior 300 rs.

São cobradores autorizados os srs. Lourenço Amaral e J. T. de Carvalho.

SUCCURSAL EM S. PAULO:
Director: José Carlos de Affonseca — Rua Tres de Dezembro 14-1º andar, salas 4 e 5. Telephone: 2-6398.

CORRESPONDENCIA:
Toda a correspondencia com valor ou sobre assumptos que entendam com assignaturas remessa do jornal, publicidade retribuida e outros de interesse da administração deve ser dirigida ao gerente do DIARIO CARIOCA.

INSPECTOR VIAJANTE DO "DIARIO CARIOCA"
Em serviço de inspecção do DIARIO CARIOCA, percorre os Estados do Rio de Janeiro, Espirito Santo e Minas Geraes, o sr. Romualdo Perrota.

UM JUSTO CLAMOR

A directoria da Central do Brasil resolveu que as promoções para conductores e agentes de 4ª classe sejam feitas, um terço por antiguidade e dois terços por merecimento. Estas obedecerão ao criterio de um terço por classificação de concurso e o resto de accordo com os dispositivos que régem o assumpto, para apreciação do merecimento do candidato.

Resolveu tambem a directoria que, mesmo por antiguidade, só poderão concorrer ás promoções os praticantes de agentes e conductores que tenham sido approvados em concurso realizado dentro do que determina o artigo 96 do Regulamento vigente.

Semelhante resolução, que se estriba na ultima reforma da Central, vem ferir de perto direitos de algumas centenas de humildes funccionarios, como sejam os ex-conferentes que, em face daquella reforma, voltaram aos cargos de praticantes.

Nessas condições, o direito que esses funccionarios tinham á promoção de agentes de 4ª classe, por antiguidade, era liquido e incontestavel. Entretanto, tiveram elles de se submetter a concurso, a novas provas praticas de serviços que executam ha mais de dez annos.

Os prejudicados acabam de se dirigir, em memorial, ao ministro José Americo, num caloroso appello ao seu espirito de justiça, que não ha de desapparecer nesta emergencia.

E' tão justo o clamor levantado pelos ex-conferentes da Central que não vacillamos em esperar que o ministro da Viação tomará, pelo assumpto, a attenção que elle merece. Destacamos o final desse memorial:

"Não se diga que por effeito de reforma sempre se verificam situações dessas, que no caso em apreço seriam de solução facilima, dentro da propria verba "pessoal", mantendo-se mesmo as tres classes, dentre os praticantes effectivos, na occasião e os compositores, que certamente não excederiam o quadro de 500, attendendo-se ao grande numero de vagas que nelle havia. Bastaria que o quadro de praticantes não fosse tão elevado para 700 (exclusive os conferentes).

Nada seria licito objectar-se, se fosse mantida ou criada uma classe intermediaria entre os praticante e os agentes de 4ª classe, com os actuaes ex-conferentes, com os vencimentos de 600$000, reduzindo dessa forma o numero de praticantes já que estes tiveram o augmento de 80$000, em seus vencimentos, correspondentes á promoção de conferentes, é justo que se estenda tambem o accrescimo de 100$000, nos vencimentos daquelles, continuando os agentes como estavam antes da reforma, com os vencimentos de 700$000, deixando de existir dualidade de vencimentos para uma só classe.

Esperam e confiam os ex-conferentes que v. ex., com o espirito justiceiro que tanto o caracteriza, encontre uma solução que resolva essa penosa situação em que ficaram esses modestos e leaes servidores, tão duramente sacrificados pela ultima reforma, levada a effeito na Estrada de Ferro Central do Brasil."

O TEMPO

Districto Federal e Nictheroy — Tempo: bom, sujeito a trovoadas locaes. Temperatura: elevada. Ventos: variaveis, predominando os de norte a leste, frescos.

Estado do Rio de Janeiro — Tempo: bom, sujeito a trovoadas locaes. Temperatura: elevada.

Estados do Sul — Tempo: bom, nublado em São Paulo e perturbado com chuvas e trovoadas nos demais Estados. Temperatura: elevada até Paraná, estavel em Santa Catharina e em declinio no Rio Grande do Sul. Ventos: de norte com rajadas bastante frescas até Santa Catharina, rondando para o sul no Rio Grande do Sul, com rajadas possivelmente fortes.

T T T — O Instituto de Meteorologia do Rio de Janeiro confirmando seu aviso de hontem á noite, previne que, o litoral entre Rio da Prata e o extremo sul do Brasil, está sujeito a ventos fortes do quadrante norte rondando para o do sul no Rio Grande e deste quadrante no Rio da Prata.

Trajecto Rodoviario Rio-S. Paulo — Tempo: bom, nublado; trovoadas locaes. Temperatura: elevada. Ventos: variaveis com rajadas frescas.

TOPICOS

S. PAULO SEM LEPRA

A questão da lepra no Brasil continua á espera de que os governos a tomem a sério.

Reunem-se conferencias, manda-se ao Norte um leprologo de nomeada com o fim de estudar as condições da região e indicar os meios de ser a doença combatida, e, ao cabo, nada se faz.

A lepra continua impune e impavidamente a sua obra sinistra. E' assim o panorama quasi geral do paiz.

Quasi geral — dizemos bem — porque em S. Paulo as coisas se passam de modo differente. Nesse Estado, por tantos titulos realmente modelar, a batalha contra o mal de Hansen representa uma constante, ininterrupta affirmação de energia e de vontade; e basta citar o leprosario de Piratinguy para ter-se uma synthese da grande benemerita luta que os paulistas travam contra o repulsivo flagello.

Entre os attributos marcantes da fibra do paulista conta-se a tenacidade. Todos os valores actuantes da terra paulista foram mobilizados para debellar a morphéa. Seria, portanto, irresistivel a acção conjunta assim desencadeada através da generosidade privada e da interferencia official.

Por isso, poude agora o sr. Salles Gomes, o hygienista — apostolo a quem se deve a victoriosa coordenação dos esforços empenhados na indefessa campanha, declarar que dentro de um prazo relativamente curto a lepra estará extincta em S. Paulo.

Um scientista com a reputação do sr. Salles Gomes não avançaria semelhante affirmação levianamente. Funda-se, para isso, na circumstancia da quasi totalidade dos hanseaticos frequentarem assiduamente os ambulatorios emquanto os demais enfermos se acham internados e isolados nos nosocomios.

A tendencia, pois, do problema é para entrar na sua phase regressiva, diminuindo, assim, os esforços do combate á doença proporcionalmente ao seu recuo, até á extincção completa.

Emquanto isso occorre em S. Paulo, no resto do Brasil a lepra continua na sua phase progressiva, alastrante e alarmante, sob a beatifica indifferença dos governos.

A CENSURA

Por mais incrivel que o pareça chegamos, com a censura, a uma situação singular.

Todos são contra ella. Desde o ministro da Justiça, até ao sr. José Americo, e ao sr. Oswaldo Aranha, e todos os srs. deputados que, apesar disso, votaram contra o requerimento na Assembléa, ninguem é a favor da censura.

No emtanto, o que se vê é, apesar de tudo isso, a censura a exercitar-se com o maior desembaraço, pondo de parte as declarações de todos esses proceres.

Ora, nós não acreditamos que essas declarações, algumas espontaneas e partidas de homens que se acham revestidos de responsabilidade de cargos illustres, não venham revestidas de grande sinceridade e do maior respeito para com a opinião publica que os elegeu.

Por isso mesmo dirigimos daqui um appello a esses illustres titulares do Governo Provisorio, afim de que se não bastem com o platonismo de declarações que se diriam feitas "pour epater les burjuois" e que vão a factos concretos suggerindo ao sr. Getulio Vargas, de modo positivo, a abolição da censura.

PARA VIVER NO BRASIL

Desde aquell imprudente affirmação de Pero Vaz Caminha — de que, em se plantando, tudo nella dá, isto é, tudo dá na terra do Brasil — formou-se e espalhou-se a convicção de que nós somos a patria da fartura facil, da abundancia inesgotavel.

Não importa que o padrão alimentar do brasileiro pobre seja o mais deploravel talvez de todo o mundo. Basta vêr que na sua terra de café o brasileiro pobre, quando o toma, é zurrapa de café...

Isso, entretanto, que deveriamos esconder no estrangeiro, com vergonha, nós exhibimos no estrangeiro com uma especie de orgulho...

Regressou ha pouco de uma viagem de estudos aos Estados Unidos e á Europa o sr. Bello Lisboa, scientista brasileiro de inquestionavel valor. Achando-se em Copenhague e sendo entrevistado por um jornal, teve occasião de dar ao jornalista dinamarquez algumas boas informações sobre o nosso paiz.

Mas, a certa altura, foi-lhe perguntado:
— Ha crise no Brasil?
Resposta:
— Não tanto quanto em outros paizes. No Brasil pode-se dormir sob a coberta do ceu e viver com 10 bananas por dia.

E' authentico. Está publicado numa folha carioca. Sem duvida, o jornalista de Copenhague deve ter feito esta reflexão: — Povo que dorme ao ar livre e se alimenta só de bananas? Hum! E' povo de macacos...

Mas... que padrão alimentar! Ainda se o guardassemos em segredo...

O DONO DO QUE NÃO HA

Quem compra um bilhete de loteria, é dono do premio... se sair. Quem aspira a um emprego publico, é dono do emprego, se para elle o nomearem.

Tudo isso é normal, além de vulgar. Somos donos de tudo que queremos, através da esperança ou simplesmente da imaginação.

O que, porém, nunca se tinha visto é uma pessoa ser dona de um emprego que não existe. Costuma-se antecipar, mediante promessa, o preenchimento de uma vaga... não aberta. E está certo, porque a vaga pode dar-se. Mas dar um emprego mythologico?!

Franqueza: nem na Republica Velha. Pois viu-se isso agora no Pará.

Diz um telegramma que certo cidadão pediu ao interventor que o nomeasse para um emprego que ia ser criado. O interventor negou a allegação da criação, e disse que, se tivesse de ser criado, o logar já estava prometido.

A isso é que se pode chamar burocracia futurista.

FALTA DAGUA

Toda a cidade padece da falta dagua.

As torneiras não pingam para desespero das donas de casa.

Grita-se e reclama-se em vão. Parece que ha, na Repartição de Aguas, alguma coisa que vence a resistencia e a boa vontade dos proprios encarregados do serviço. Dir-se-ia que essa gente apostou comsigo de deixar sem agua o carioca e o "tourista" que procura a nossa terra sem saber que aqui tem tudo menos banho...

No emtanto, em outras zonas, corre agua pelas ruas.

Na rua do Cattete, por exemplo, ha dias furou a rêde subterranea dos adductores da agua.

E a pressão foi tão forte que até o asphalto cedeu, saindo delle, já agora, como se fôra um poço subterraneo de petroleo, um fio dagua abundancia que inunda todo o Cattete pouco além da Faculdade de Direito.

O que é mais interessante é que a agua está correndo ha tres dias. E ninguem, nem mesmo a gente sem banho, lembrou até agora a necessidade de fazer um appello á repartição.

Concertem aquillo que, pelo menos assegurará o banho a varios cariocas e a tranquillidade a muitas mães de familias.

LIMPEZA PUBLICA

Em toda a parte a limpeza publica é feita pela madrugada.

Exactamente pela circumstancia de tratar-se de um serviço que não trezanda bem, recolhem-se ás horas mortas para allivio o lixo das casas e das ruas.

Só no Rio não é assim. Além desse serviço ainda ser feito — inferior a varias cidades do Brasil — em carroças tiradas por muares, fedendo a cães mortos, nas horas de maior movimento e animação da cidade é que os lixeiros entram em acção.

O facto não tem classificação.

Entretanto ao que se sabe, os cargos na Limpeza são bem pagos.

O sr. Henrique Dodsworth provou mesmo — com a contradicta do sr. Amaral Peixoto que achava que o director da Limpeza Publica tem mais direito — que um professor cathedratico vence menor ordenado do que o encarregado geral do asseio.

Ora então para que ganha tanto dinheiro esse cavalheiro?

Para permittir que o Rio offereça os aspectos chocantes que a collecta do seu lixo dá logar?

A CLASSE QUE DEUS ESQUECEU!

Recebemos a seguinte carta:

"Sr. redactor do DIARIO CARIOCA — Respeitoso saudar. — DIARIO CARIOCA, em suas tres ultimas edições tem ventilado, sob o titulo "A classe que Deus esqueceu", assumpto que me diz respeito, como aos demais collegas, estudantes do curso secundario, que terminei ha pouco.

Do principio, devo patentear que não tenho queixa alguma ou animosidade de qualquer caracter, quer contra o Syndicato de Directores, quer respeito ao do Professores, ambos dignos de nosso relativo apreço e respeito.

Acontece, porém, que alguns professores reclamam a percepção de taxas de exame, allegando possiveis direitos. Nada mais injusto e absurdo, todavia como é possivel de se mostrar com breve raciocinio. As taxas de exame, das quaes 75 % cabem ao corpo docente, não são um premio ou gratificação annual, dados aos professores. Pelo contrario, são a remuneração dos trabalhos que o magisterio tem com essa exigencia da lei.

Ora, não havendo exame, não ha o consequente trabalho.

No que concerne á affirmativa do illustre secretario do Syndicato dos Directores de que não foram cobradas aos discentes as taxas de exame, não é verdade. Posso pôr á disposição do DIARIO CARIOCA o recibo respectivo. O que se deu, comtudo, foi o seguinte: — o Superintendente do Ensino vedou aos collegios a cobrança da taxa, por injustificavel e illegal, mas assim mesmo ella foi cobrada! Falou-se, até, na devolução, que foi sendo protraida e sempre protraida. E como, entre nós procrastinar significa obliterar, na synonimia de quem recebe e não quer devolver, nós pagamos sem devermos pagar!

Como illustração, direi as taxas que pagamos no correr do anno transacto: taxa de matricula, dita joia, 40$000 (taxa não prevista pela lei); taxa de fiscalização, 54$100 (pagas em julho); e taxa de exame (!) 70$000. Pagamos, ainda, 41$200 em estampilhas federaes. Ao todo: 205$300, fóra as mensalidades, pagas desde janeiro até dezembro!

Ao terminar, quero frisar não tenho nenhuma questão pessoal com o secretario do Syndicato de Directores, a quem já tive occasião publica de elogiar-lhe algumas faces da personalidade, na festa que os quintanistas do Instituto Superior de Preparatorios deram á sociedade carioca.

Do patricio ad. **Alcino Pinto Falcão**" — Rio 3 de fevereiro de 1934. (Rua Padre Roma, 41.)"

UM SONHO DE POBRE

HUMBERTO DE CAMPOS

Eu passei tantos annos da minha vida em Icarahy, e viajava, então, tantas vezes diariamente, nas barcas da Cantareira, que, ainda hoje, quando sonho que estou residindo em Nictheroy, fico a dar voltas na cama, na idéa de que estou passando na "borboleta". E, esta noite, quasi viro ventilador, como o judeu da anecdota, de tantas viagens que fiz.

Na ausencia de Freud, e de qualquer dos seus seguidores nacionaes, procurei, eu proprio, decompor e explicar o meu sonho. Eu havia, hontem, lido nos jornaes o noticiario sobre a greve da Cantareira Fluminense e, com atraso, a petição de uma senhora pedindo a recomposição do corpo da sua propria mãe, decapitada e esquartejada pelos rapazes da Faculdade de Medicina do Estado do Rio. A velha dama fallecera em um hospital de Nictheroy. Informada do obito, a filha correra a tomar conta do cadaver, para a inhumação piedosa e conveniente. Mas chegou tarde, porque, diz ella, o meu eminente amigo professor Fernando Terra, director da Faculdade, já o havia removido para o amphitheatro da sua escola, destinando-o aos estudos de anatomia dos seus discipulos. Na Grecia, foi Orpheu despedaçado pelas Ménadas, que não estudavam medicina, pem nada. Em Nictheroy é uma veneranda senhora que paga o seu tributo á sciencia, cahindo sob o bisturi de algumas centenas de jovens, que andam a pesquizar nos dominios da Morte os profundos e eternos segredos da Vida... Entrou, em summa, como complemento do sonho, o exame, por mim mespo, de duas chapas radiographicas da minha propria carcassa, tiradas pelo Dr. Lauro Côrtes, as quaes comprehendiam espinha e cabeça. Partidario do "Nosce te ipsum" de Socrates ou da sibylla Femonóe, tinha-me eu detido a contemplar as originalidades do meu proprio esqueleto, antegozando o susto que vou metter aos que me forem exhumar, quando as palpebras me deram signal de "somno á vista!", e eu me recostei, e dormi. Dormi, e, no sonho que subitamente me assaltou, encontrei-me de viagem para Nictheroy. Acabava de sentar-me em um dos bancos da barca, proximo á caldeira, quando alguem me toca o hombro. Era o Dr. Fernando Terra.

— Olá! Que faz o amigo por esta terra? — saudou-me elle.

— E o dr. Terra que faz por este mar?

O director da Faculdade de Medicina fluminense abancou-se a meu lado, e entramos a palestrar. Palestra de barca, feita sob medida. Palestra em que se escolhe o tamanho do assumpto de accordo com o tempo que falta para a barca atracar.

— O senhor não imagina, — começou o illustre homem de sciencia; — o senhor não imagina como ando contrariado aqui em Nictheroy. A falta de...

— De dinheiro? O Doutor anda perseguido pelos cadaveres? Console-se commigo!...

— Não! Não, senhor! — atalhou elle com vehemencia. — Pelo contrario! Os cadaveres é que andam perseguidos por mim!

— Ahn!

— Como o senhor não ignora, de todas as carreiras, a medicina é a que attrae, na hora presente, maior numero de rapazes. Cada anno sahem das escolas superiores do paiz mais de mil brasileiros jovens, autorizados a exercer o seu apostolado na pelle, na carne, no ôsso e no tutano do próximo. E cada anno entram para os logares que elles deixaram nos bancos das Faculdades novas centenas de candidatos. Como consequencia, começaram a faltar corpos humanos para os estudos. A procura valorizou o producto. E de tal modo, que é mais facil, hoje, um cadaver encontrar um estudante, do que um estudante encontrar um cadaver. Em Nictheroy, principalmente, um defunto está, agora, pela hora da morte!

— Não morre ninguem?

— Morrer, morre. Mas, a questão, é que o defunto que vae para a Faculdade, servir de campo de pesquizas ao estudante, é unicamente o que passa pelo necrotério: é preciso que elle tenha sido assassinado, e não tenha parente que o sepulte.

— O Doutor já experimentou mandar matar alguem?

— Já. Os rapazes da Faculdade tem mandado alguns valentes a enfiar a faca no bucho alheio. E o resultado tem sido nullo. Duas ou tres mortes, e acabou-se. Que são, porém, dois ou tres defuntos para mais de oitocentos rapazes armados de bisturi? Nada! Quando apparece um cadaver no amphitheatro da nossa Faculdade, é tanta gente em cima delle que me vem logo á lembrança a affluencia dos pintos lá em casa quando se atira uma casca de banana no quintal!

Fez-se um silencio ligeiro, e o Dr. Terra tornou, a voz macia:

— O senhor não leu o que alguns jornaes de Nictheroy publicaram a seu respeito?

— Não, senhor.

— Pois, olhe: eu, no seu caso, não aguentava! Ia á redacção, e mettia seis balas no primeiro sujeito que encontrasse lá dentro!

— Mas, em que redacção, Doutor? Qual é o jornal?

— Qualquer um. A imprensa é uma só. E o senhor está na obrigação de vingar-se! Não se faça de fraco! Não aguente desaforo!

E, ao meu ouvido:

— A Faculdade dá-lhe quinhentos mil reis pelo defunto!

— E si eu morrer, Doutor?

— Um sorriso terrivel illuminou o rosto do meu velho e bondoso amigo. As suas pupillas se accenderam, numa alegria sinistra.

— Si o senhor morrer?

Correu-me os olhos de cima abaixo, contemplando as anomalias da minha figura. E com enthusiasmo, apertando-me a mão com vivacidade:

— Dou-lhe um conto de reis!...

Despertei consolado. O sonho havia me revelado que eu sou, pelo menos em Nictheroy, um homem de "valor"...

A Equitativa
Seguros de Vida
Avenida Rio Branco, 125

Vida Mundana

REGISTO LITERARIO

Continua a receber o maior exito de livraria, o livro "As 3 Luas de Mel", do sr. Custodio de Viveiros.

O illustre romancista não escreveu um livro somente para o grande publico. Fel-o, principalmente para as mulheres, cuja difficil psychologia é estudada com rara subtileza e profunda observação.

Foi justo? Foi injusto? Só as proprias mulheres poderão respondel-o. Não resta duvida, entretanto, é que o sr. Custodio de Viveiros conseguiu despertar na alma feminina, essa curiosidade pelo seu livro, coisa que raramente acontece no nosso meio.

ANNIVERSARIOS

Fazem annos hoje

As senhorinhas — Clotilde da Silveira; Eneida Marques de Sá, filha do dr. Amaro J. Cavalcante de Sá.

— Fizeram annos hontem a distincta poetisa Leonor Posada e a menina Celia, filha do casal dr. Marco de Andrade.

— Fez annos hontem, a srta. Elite Ribeiro Dias, filha do sr. Antonio José Dias, antigo funccionario do Lloyd Brasileiro.

— As senhoras Alice Martim de Moura; Maria Calazanes de Barros; Corina de Barros Pimentel Medeiros e Luly da Costa, esposa do sr. Helvecio Costa.

— Os senhores drs. Antonio da Silva Moitinho; Eugenio Salles Brandão; Hermes Vieira da Silva; do nosso alto commercio e Verissimo Corrêa de Alencar, cirurgião dentista.

NASCIMENTOS

O lar do casal Homero Borges Cabral e Zelina Alves Cabral acha-se, desde hontem, enriquecido com o nascimento de um menino, que na pia baptismal, receberá o nome de Renato.

CASAMENTOS

Consorciaram-se sabbado ultimo a gentil senhorinha Esther Cabral, filha do sr. Theotonio de Paula Cabral, linotypista de "O Globo", com o sr. Querino Machado Coelho. Serviram de paranymphos, em ambas as cerimonias, pelo noivo e pela noiva, os srs. Luiz de Paula Cabral e sua exma. esposa sra. d. Maria Pereira Cabral, e sr. Lauro Machado Coelho e sua exma. senhora. O acto civil teve logar ás 13 horas e o religioso ás 18, após o qual a familia Cabral offereceu lauto lunch ás pessôas de sua amizade que lhes foram levar o abraço de felicidade para jovem casal.

Enlace San Tiago Dantas-Edméa de Carvalho Brandão — Realizaram-se hontem, na matriz de Copacabana, as nupcias do dr. Francisco de San Tiago Dantas, com a senhorinha Edméa de Carvalho Brandão. O noivo é filho do capitão de mar e guerra comte. Raul de San Tiago Dantas e sua dignissima esposa, d. Violeta de Mello San Tiago, e a noiva do conceituado clinico dr. Aureliano Campos Brandão, e de sua esposa d. Petronilha de Carvalho.

Foram padrinhos, por parte do noivo, o desembargador Carrilho e senhora, e por parte da noiva, o dr. Olympio de Carvalho e senhora.

FESTAS

Palacio das Festas — E' a grande novidade do momento os sumptuosos bailes de mascaras que vão ser offerecidos á elite carioca nos dias 10, 11, 12 e 13 do corrente, a partir das 23 horas, em homenagem a S. M. Rei Momo. Jayme Silva, o pincel magico que todo o Rio conhece e admira, foi para o prazer da nossa visão, o encarregado da decoração e tanto bastou para que ella tivesse uma de suas mais bellas concepções, transformando o Palacio das Festas, já por si maravilhoso, no reino de Neptuno, com todas as suas bellezas. Assim, terá a nossa elite um ambiente de verdadeira alegria, luxo, belleza, luzes e elegancias. As dansas serão animadas por duas jazz-bands sob a direcção de Simon Bauntman. O serviço de buffet está a cargo de uma das mais importantes confeitarias da cidade. Além desses serão offerecidos nos dias 11 (domingo) e 12 (segunda-feira) das 14 horas em deante bailes infantis para que as crianças possam tambem compartilhar das festas de Momo. Para animar o programma desses bailes foram contratados dois quinze palhaços e tonys. Os ingressos para esses bailes encontram-se na bilheteria do Theatro Municipal até uma hora antes do inicio de cada baile. Depois dessa hora na bilheteria do Palacio das Festas.

Dopolavoro — O departamento social do "Popolavoro" está activando os preparativos para a recepção a s. m. o Rei Momo que terá logar nos dias 10, 11 e 12 do corrente. Essas festas em homenagem ao soberano da Folia que tanto exito têm obtido nos annos anteriores no gremio italiano, deverão por certo alcançar ainda desta vez uma numerosa concorrencia. A elegante séde do edificio Imperio, 9º andar está recebendo do scenographo Astrogildo Fonseca uma primorosa decoração que a tornará mais attrahente. A directoria resolveu, entre outras providencias prohibir a entrada de fantasias de malandro apache marinheiro e similares, dando-se o ingresso dos associados mediante a apresentação da carteira social e do recibo de fevereiro.

Botafogo F. Club — O baile a fantasia que o Botafogo F. Club offerece domingo proximo á sociedade carioca no bello palacio colonial de sua séde, promette revestir-se de um brilhantismo excepcional. Ponto de reunião preferido pela elite do Rio, os salões do veterano club alvi-negro estão preparados para esse grande baile, apresentando aspectos surprehendentes, por effeitos de luz e fina decoração. Os socios que reservaram mesas para a ceia, deverão pagal-as até depois de amanhã, dia 8, afim de assegurar o direito de sua escolha. A directoria nomeou uma commissão fiscalizadora para auxilial-a no ingresso dos socios e suas familias os quaes deverão apresentar o ultimo de quitação do mez e carteira de identidade social. Quatro orchestras das melhores que o Rio possue tocarão durante toda a noite. Traje: casaca, smocking, branco e rigor ou fantasia de luxo a criterio da commissão fiscalizadora. O baile terá inicio ás 23 horas.

Alhambra — Os bailes do Alhambra — o distincto cinema da Cinelandia — vão constituir este anno acontecimento notavel dado o capricho e apurado gosto com que estão sendo feitos os preparativos para os tres grandes dias da cidade.

High-Life — A exemplo do que acontece todos os annos o High-Life Club abrirá os seus amplos e luxuosos salões durante os quatro dias dedicados ás festas carnavalescas para a realização dos monumentaes bailes á fantasia com que ali se commemora o reinado de Momo. Os bailes do tradicional club da rua Santo Amaro constituem, como se sabe, a nota mais elegante do Carnaval carioca, já pelas naturaes condições de conforto que offerece o sumptuoso edificio de sua séde e já pelo publico seleccionado que ali accorre. E os deste anno a julgar pelo bom gosto que tem presidido aos preparativos, superarão, por certo, em luxo e elegancia a quantos o publico desta terra tem presenciado.

Carlos Gomes — Promette grande successo o baile infantil que a Empresa Paschoal Segreto está organizando para a proxima segunda-feira nos salões do Carlos Gomes. Esse baile está sendo esperado com ansiedade pela petizada alegre da cidade.

Balneario da Urca — Os salões do Balneario da Urca foram transformados pelos dotes artisticos de Armir de Barros em "Reino de Neptuno". O trabalho scenographico que ali foi realizado é deveras notavel. A decoração, apropriada e expressiva, com suas grutas marinhas, vegetações exoticas, peixes de variadas familias e differentes matizes, offerece aspecto grandioso e encantador. O apparelho refrigerador que ali foi inaugurado, com exito, no baile de sabbado ultimo, proporcionou aos frequentadores dessa casa naquella noite agradavel uma temperatura amena e agradavel. Um successo integral coroou essa festividade de alta elegancia na qual se fazia representar o que de mais fino e selecto existe em nossa sociedade.

INAUGURAÇÕES

Collegio Americano — Foi festivamente inaugurado domingo ultimo, a succursal do Collegio Americano recentemente installada na avenida Atlantica 916, onde funccionarão como na séde da Santa Thereza, todos os cursos mantidos pelo educandario.

VIAJANTES

Procedente de Poços de Caldas, via São Paulo, chegou a esta capital, onde ainda ficará alguns dias o sr. Juracy Magalhães, interventor federal na Bahia. O distincto viajante foi recebido, na "gare" da Central, por crescido numero de amigos e admiradores.

EM ACÇÃO DE GRAÇAS

Ana Sales — Em virtude do seu completo restabelecimento, será celebrada missa em acção de graças, hoje, ás 9 horas, na egreja de São José, á rua Jardim Botanico.

Livre do mal que a prostrou, volta agora á tranquillidade essa respeitavel senhora, que todos admiram.

GYMNASIO ANGLO-BRASILEIRO

AVENIDA NIEMEYER, 404 — CAIXA POSTAL 46 — RIO

Situação maravilhosa entre montanhas e praias. Clima privilegiado. — Installações magnificas. Internato, externato e semi-internato. — Curso de férias para candidatos a exames de admissão nos cursos gymnasial e commercial (officializados).

BANHO DE MAR — GYMNASTICA — VIDA AO AR LIVRE

Informações e estatutos: RUA OUVIDOR, 187-4º andar. — Telephones: 2-02 19 e 7-2982.

RADIO

RADIO SOCIEDADE MAYRINK VEIGA

Das 6.30 ás 8.45 — Tres aulas de gymnastica com musica. As duas primeiras aulas são dirigidas pelo professor Oswaldo Diniz Magalhães. A terceira é dirigida pelo professor Silas Raeder.

Das 11 ás 13 horas — Programma das Donas de Casa.

Das 15 ás 16 horas — Discos escolhidos.

Das 18 ás 18.45 — Discos variados.

Das 18.45 ás 19 horas — Quarto de hora Educativo, da Confederação Brasileira de Radiodifusão.

Das 19 ás 20 horas — Discos populares.

Das 20 ás 20.30 — Musicas carnavalescas pelo Bando da Lua — Tango, por Arnaldo Pescuma — Orchestra regional.

Das 20.30 ás 21 horas — Carmen Miranda com musicas carnavalescas — Canções por Silvia Mello — Orchestra de Dansas.

A's 21 horas — Chronica da cidade.

Das 21 ás 21.15 — Orchestra de Salão.

Das 21.15 ás 21.30 — Mario Reis com sambas — Orchestra regional.

Das 21.30 ás 21.45 — Bando da Lua, com musicas carnavalescas — Orchestra de Dansas.

Das 21.45 ás 22 horas — Tangos por Arnaldo Pescuma — Sambas por Mario Reis.

A's 22 horas — Um pouco de bom humor.

Das 22 ás 22.15 — Orchestra de Salão.

Das 22.15 ás 22.30 — Carmen Miranda com musicas carnavalescas — Orchestra de Dansas.

Das 22.30 ás 23 horas — Desfile dos astros da PRA 9.

A's 23 horas — Commentarios do observador da PRA 9, dentro da Assembléa Nacional Constituinte. — Actuará como speaker Cesar Ladeira.

RADIO-RIO

8.30 horas — Hora Certa — Jornal da Manhã — Noticias e Commentarios — Ephemerides Brasileiras do Barão do Rio Branco.

12 horas — Hora Certa — Jornal do Meio Dia — Supplemento musical.

17 horas — Hora Certa — Jornal da Tarde — Quarto de Hora Infantil, por Tia Beatriz — Supplemento musical.

17.30 horas — Cinco minutos de Hygiene Mental, pelo dr. Plinio Olyntho, chefe do Serviço de Hygiene Mental da Assistencia á Psycopatas.

18 horas — Previsão do Tempo — Discos variados.

Das 18.45 ás 19 horas — Quarto de Hora da Commissão Radio Educativa da C. B. R.

19 horas — Programma de musica ligeira no Studio, com o concurso da sra. Dina Coelho Netto de Lacerda, sr. Victor Bacellar, João Martins e sua Orchestra.

21 horas — Quarto de Hora de Aggripino Grieco.

21.15 horas — Transmissão do Studio do XX Concerto Symphonico da Temporada de Concertos da Radio Sociedade.

Programma

I — Mendelsshon — Symphonia n. 4, em Lá Maior (Op. 90) "Italiana".

II — Brahms — Concerto numero 1, em Ré Menor, para Piano e Orchestra (Op. 15).

III — Roussel — Suite em Fá.

SOCIEDADE RADIO PHILIPS DO BRASIL

Das 10 ás 12 horas — Discos.

Das 13 ás 14 horas — Discos escolhidos.

Das 18 ás 18.45 — Discos seleccionados.

Das 18.45 ás 19 horas — Quarto de Hora da C. B. R.

Das 19 ás 20.30 horas — Discos especiaes.

Das 20.30 horas em deante — Programma Casé.

RADIO OFFICINA AVILA

concertos de radios; automovel proprio para attender dia e noite — Tel. 2-9125

RUA REZENDE, 70

PAPEL CREPON — CONFETTI — SERPENTINA

RUA DA QUITANDA N. 26

Preços menores da praça.

Será maior a amizade de um homem do que o amor de uma mulher?

"Amigos e Amantes" (Friends and Lovers) da RKO-Radio, é uma destas historias que focaliza um thema de palpitante interesse para a época.

Elle e ella constituiam um casal de aventureiros, vivendo de expedientes. Elle apresentava-lhe a victima que a mulher deveria seduzir por meio de sua feiticeira belleza; ella conduzia o "complot" ao ponto desejado.

Mas como succederia fatalmente um dia, o homem que seria a sua nova victima, despertа-lhe um interesse desusado.

Só o habito é que lhe leva a recalcar o sentimento novo que se installa no seu coração, deixando-o partir.

Ella é Lily Damita; a tempestuosa francezinha que enleva quantos a vêm actuar. Elle é Erich von Stronheim, internacionalmente conhecido como actor e director de films.

A victima, Adolphe Menjou, elegante Petronio de Hollywood.

O film em apreço está promettido pelo Broadway Programma, para breve. Aguardem-no.

Qual é a Differença?

UM é Brahma Chopp de garrafa. Outro, Brahma Chopp de barril. São eguaes. Eguaes na côr, na espuma, na leveza e no paladar delicioso. Quem aprecia um, apreciará o outro, porque não ha differença alguma entre elles. Ambos contêm o mesmo afamado Brahma Chopp, saboroso e leve, que todo o mundo prefere.

Peça, ao seu fornecedor, Brahma Chopp engarrafado e delicie-se com essa novidade que custou 5 annos de experiencias aos technicos da Brahma. Peça-o em toda a parte!

Brahma Chopp

ENGARRAFADO!

CINEMA

Quarta-feira de cinzas...

FOLIA NO PALACIO: "FRA DIAVOLO"!

A folia, de accôrdo com a ethica carnavalesca, poderá terminar com o alvorecer da quarta-feira de cinzas, mas no Palacio-Theatro, nesse mesmo dia, haverá muita folia: é que a Metro e a Cia. Brasileira de Cinemas promoverão a volta ao cartaz de "Fra Diavolo", o alegrissimo espectaculo que Laurel & Hardy em boa hora criaram para brincar com a opera famosa de Auber. A reedição de "Fra Diavolo" vae alegrar muita gente, o que não será novidade, aliás. Não tivesse o film aquelles momentos gostosissimos interpretados pelo gordo e o magro, não tivesse a voz deliciosa de Dennis King e não tivesse a "coquetterie" de Thelma Todd...

A tragedia de um legado immenso!

Referindo-se a tragedia que, por vezes, acompanha a transmissão das grandes fortunas ou dos grandes emprehendimentos, disse Lester Cohen, notavel escriptor norte-americano:

"E' minha opinião que não ha historias amorosas comparaveis á ascenção de Napoleão ou aos feitos de homens como Edison, Graham Bell, Henrique Ford, os irmãos Wright, Santos Dumont, Mussolini e centenas de outras figuras internacionaes.

Vejo um extraordinario romance naquellas vidas, porque foram todos autores de paginas brilhantes, e, á força de vontade, contrapondo-se aos obices da existencia criaram vastos e poderosos imperios de riqueza.

Buscae o meu livro "Sangue Maldito" (Sweepings), na vida de um homem forte, que do contemplar das ruinas de uma orgulhosa cidade, prévia o seu magnifico futuro, construindo-se, onde antes existira, apenas uma cocheira e por entre cinzas, o monumento da sua grandeza.

Este romance de Lester Cohen, que já foi publicado em

Helen Mach e Eric Linden, em "Sangue Maldito", que o Rex exhibirá a 14 do corrente

quatorze paizes, é a grande producção da RKO-Radio, que veremos brevemente no Rex.

Lionel Barrymore, o grande Lionel Barrymore, retrata-nos o potentado que erigiu aquelle templo de ouro para os filhos usufruirem.

Secundam-no, Alan Dinehart, Gloria Stuart, William Gargan, Eris Linden, Gregory Ratoff, Lucien Littlefield, Ninetta Sunderland e Helen Mack.

Jean Harlow mexendo com Hollywood...

Jean Harlow fez um film que bóle em tudo por tudo com Hollywood. E' "Mlle. Dynamite" (Blonde Bombehell), que a Metro Goldwyn Mayer apresentará proximamente no Palacio.

Nesse film de grande elegancia, dirigido por Victor Fleging, Jean Harlow compõe a figura de uma "estrella" que se torna famosa graças á escandalosa publicação do seu "business manager".

E é vendo as aventuras dessa "estrella" que vemos Hollywood na intimidade, Hollywood em pyjama...

O Imperio escolhido para exhibir "O Vidente!"

Warren William, o super-cynico, o mesmo piratão de Rei dos Phosphoros", "Pela mão de sua dama" e de "Cavadoras de Ouro", reapparecerá, no Imperio, em um film inédito da Number-ONE; "O Vidente". (The minder reader). Essa é a historia de um charlatão de feira, em que Warren William tem opportunidades de luzir todo o seu talento dramatico, no papel de um farçante, de um refinadissimo canalha que explorava a credula humanidade, forjando futuros bons ou máos, levando a amargura a dezenas de corações, destruindo felicidades e, finalmente, construindo a propria desgraça quando se desmoraliza ante os olhos da mulher amada... Constance Cummings é a sua "leading lady" e Allen Jenkins apparece muito bem, no film, diminuindo em parte a intensidade do drama com as suas piadas quasi improprias para menores!

"Entre duas mulheres" — o proximo film da Ufa

O proximo film da Ufa que vamos vêr e ouvir é "Entre duas mulheres", em sua versão franceza, isto é, com artistas como Anabella, Jean Perier, Florelle, Colette Darfeuil e Bill Bockett.

Anabella já está se tornando uma das figuras mais queridas da téla franceza entre nós.

Na semana passada ainda tivemos em "O filho inesperado", ali no Pathé — e tanto o trabalho, como a graça de Anabella prendeu a todos e a todos deu o desejo de revel-a.

Entre duas mulheres é um trabalho de genero policial, mas cheio de momentos interessantissimos, sendo que a direcção é de Erich Pommer.

Uma figura sem par

A reprise de "Haroldo Trepa Trepa", vae restituir ao apreço do publico, no chamado "comico millionario" uma dessas figuras cinematographicas que parecem pertencer á familia de toda gente, de tal modo tudo quanto ellas fazem, tudo quanto ellas dizem, tudo quanto lhes acontece, interessa a todos os "fans".

Na ultra-evidente colonia artistica que é a espinha dorsal mundana da febril Hollywood, esta é porém uma figura verdadeiramente excepcional; um comico que na téla faz diabruras as mais terriveis, um comico que é um verdadeiro saca-rolhas da hilariedade, e que, entretanto, na sua vida particular, é um cavalheiro grave, um excellente "pater-familias", em extremo dedicado á sua linda esposa e aos seus filhinhos, car o seu dinheiro, fazel-o render caro, gozar a vida consoante ella merece.

Curioso entretanto é observar que este modo de ser de Harold Lloyd, na vida privada, de modo nenhum lhe alheiou o publico, o que bem testemunha a quantidade de cartas que lhe dirigem, não só innumeras pessoas moças, o que de per si se explicaria, como até homens de sciencia, financeiros, estadistas, pastores de almas etc.

Eis, em traços largos, o perfil do comico que veremos segunda-feira no Pathé Palacio.

Depois de saudar Rei Momo, pessoalmente, Eddie Cantor resolve reprisar "O Meu Boi Morreu!"

Toda a cidade o viu, na noite de sabbado, por occasião do desfile de Rei Momo pela Avenida.

Eddie Cantor, em carne e osso! Eddie Cantor, na capota de um automovel de luxo, incorporado ao cortejo! Eddie Cantor, em pessoa, recebendo as saudações de seus "fans" e acompanhado de Carlito, de Douglas Fairbanks e de Camondongo Mickey, que fazia as honras de "cicerone".

O publico o applaudiu, até no Palacio das Festas, como tem feito sempre que elle apparece no Gloria — Casa do Camondongo Mickey.

Sensibilizado com tantas demonstrações de apreço, Eddie Cantor resolveu, antes de regressar a Hollywood, retribuir as homenagens do carioca, com uma ligeira "reprise" de "O Meu Boi Morreu".

Antes do Carnaval, portanto, e já depois de amanhã, quinta-feira, voltaremos a ver Don Sebastian, "the second", com as suas 150 pequenas "cada vez mais cada vez", servido de appetitivo para os folguedos de Momo — ali no Gloria.

Pois não foi um presente carnavalesco legitimo typo sete?

Ruth Chatterton novamente nos braços de George Brent!

Ruth Chatterton que se apresenta sempre mais elegante e mais amorosa, quando tem por galã... o proprio marido, reapparecerá a 26 proximo, no Odeon, em "Tu és mulher" (Female) um celluloide que nos relata as aventuras de uma mulher riquissima e que podia fazer o que bem entendia por ser livre, bemquista na sociedade e, tambem por que era a directora de uma grande Companhia... Ella era a patrôa de uma centena de homens, rapazes bonitões, elegantissimos, que tambem se prestavam a distrahil-a... fóra dos escriptorios...

Secção Economica do
DIARIO CARIOCA
DIRECÇÃO . F. J. TEIXEIRA LEITE

Diario Economico

NOTA DO DIA:

FERRO E CARVÃO

Quando a um anno atrás lançamos a secção economica do DIARIO CARIOCA, além do intuito de alargar o ambito das informações economicas e financeiras do jornal, norteava-nos o desejo de realizar um verdadeiro apostolado em pról do reerguimento material do Brasil, pelo incentivo á exploração racional de seus recursos naturaes, pela methodização de sua producção, pela propaganda dos seus elementos de riqueza. Informar para construir. Diznos a consciencia que cumprimos com elevação, dentro do ambito restricto de nossas possibilidades, o programma que nos tinhamos imposto e esperamos ter alento e coragem para proeguir nessa tarefa de accendrado patriotismo.

Quem contemplar o panorama economico do Brasil, examinando não só as cifras brutas que nos dão as estatisticas, mas, interpretando-as através dos elementos de comparação que nos fornecem paizes de civilização identica e de egual nivel de progresso, verificará que dois dos mais relevantes problemas a serem resolvidos para que a grandeza da nossa terra seja uma realidade magnifica são o da energia e o da metallurgia dos metaes usuaes. Carvão e electricidade, de uma parte. Industria do ferro, do chromo, do nickel, do cobre e do aluminio de outra.

Foi o exame do panorama economico nacional que indicou, como para que fosse possivel obra util e efficiente não podia deixar de indicar, a orientação do "Diario Economico". Politica de energia, politica da metallurgia, creiam ou não creiam os salvadores do Brasil, eis a orientação a ser dada aos esforços dos poderes publicos e da iniciativa particular para que possamos construir uma patria grande e poderosa.

Analphabetismo, verminose, falta de transportes, todos os males que estão na boca de cada brasileiro e cujo remedio é exigido em altos brados, têm sua raiz num unico facto — pobreza lamentavel de nosso organismo economico. Como combater o analphabetismo e debellar a verminose e o impaludismo, como estender os trilhos de nossas estradas, como apparelhar os nossos portos, se os erarios publicos vergam ao peso brutal dos compromissos assumidos para construir o pouco que temos?

Paiz essencialmente agricola, dizem os ruralistas enthusiastas, a salvação do Brasil só será encontrada pelo alargamento da producção dos campos.

Qualquer iniciativa no sentido de se industrializar o paiz é um erro tremendo, dizem elles.

A visão parcial do problema deturpa integralmente a imagem da realidade. Como incentivar a producção agricola se os elementos essenciaes ao trabalho dos campos faltam ou custam preços inaccessiveis? Numa pagina magnifica Vicente Licinio Cardoso mostrava que o problema fundamental da lavratura da terra era o da enxada barata, do arado ao alcance de todas as bolsas. E esse problema ainda não foi e nem poderá ser resolvido sem a implantação da industria siderurgica em bases racionaes. Mas, não é só a enxada que falta ao agricultor. E' tambem o transporte para escoar a sua producção. Transporte barato, que permitta que o producto da terra alcance sem despesas esmagadoras regiões longinquas. O trilho é hoje no Brasil um artigo de luxo. Trilhos caros, combustivel caro, frete alto, esmagamento do trabalho agricola.

O desenvolvimento da agricultura é, como se vê, funcção de duas industrias que os ruralistas combatem, crentes de prestarem relevante serviço aos dos campos, quando na verdade concorrem apenas para esmagamento dos seus esforços.

Mas, não é só a agricultura que precisa de ferro, de carvão e de electricidade a baixo preço. Ferro e energia são os dois indices principaes, as duas vigas mestras da grandeza dos povos. Verdade curial, seria pleonastico repetil-a, se não fossem ainda correntes no Brasil affirmativas as mais prodigiosas de inepcia e de imbecilidade no campo dos problemas economicos.

O problema siderurgico está intimamente ligado ao do carvão. Siderurgia a carvão de madeira ou siderurgia na base de coke importado, são duas formulas precarias de resolver a questão. O que está sendo feito nas pequenas usinas de Minas Geraes é obra digna dos maiores applausos. De producção reduzida e cara, é verdade, mas, já representam os pequenos altos fornos de Minas um passo apreciavel. Sem elles, bons ou máus, o paiz mais rico do mundo em reservas ferriferas não teria nem sombra de industria siderurgica. Mas, não se pode considerar como ideal a solução sobre a qual se baseiam. Siderurgia a carvão de madeira exige alto preço para seus productos para que seja remuneradora sua exploração. A falta de reflorestamento tornará cada vez mais precaria e anti-economica a industria.

A formula apresentada pela "Itabira Iron" e pelas outras emprezas e grupos estrangeiros que têm tentado estabelecer no Brasil a grande siderurgia é inteiramente falha sob o ponto de vista dos altos interesses nacionaes. Com coke importado, seria a siderurgia numa industria exclusivamente possivel nos tempos de paz, o que seria absurdo porque della depende a defesa nacional. A geração presente assistiu a tragedia que representou a manutenção do trafego ferroviario ao tempo da guerra européa. Se não fosse o combustivel que a nossa incipiente industria poude fornecer, teriam paralysado as nossas estradas de ferro.

Não podemos e não devemos contar para a implantação de industria tão relevante quanto a do ferro, senão com os recursos do paiz. Só assim ella será elemento fundamental de prosperidade e de conforto no tempo de paz e de segurança da integridade nacional no tempo de guerra.

Compreedemos perfeitamente que essas considerações não possam ser compreendidas pelas organizações alienigenas que buscam na criação da industria siderurgica no Brasil apenas fonte de lucros e pelos individuos, mesmo brasileiros, que a ligação de interesses domesticou aos capitaes estrangeiros. Advogados do carvão estrangeiro, encarregados de impedir de qualquer fórma e pelo uso de todos e quaesquer expedientes o surto da industria carbonifera nacional, para que não se apouquem os mercados para as empresas cujos interesses representam e defendem, estão no seu papel os que ha vinte annos, desde o balbucio da industria da hulha no Brasil, investem contra ella declarando-a inaproveitavel e de pessima qualidade.

Ao Governo Provisorio deve o Brasil um grande acto — o decreto que obrigou a mistura de 10% de carvão nacional ao carvão importado. A grita dos advogados do combustivel estrangeiro se baseava e se baseia em dois factos — a inferioridade do carvão nacional (menor poder calorifico, mais percentagem de cinzas, humidade e materia inerte) e o seu preço elevado, levando-se em conta a sua menor efficiencia. Ora, a melhoria e o barateamento do carvão nacional só serão possiveis com o augmento da producção, de fórma a permittir a reducção ás despesas de exploração e assegurar a remuneração e amortização dos capitaes invertidos na apparelhagem pare beneficiamento.

O elevado frete maritimo e a falta de installações para a carga e descarga rapidas, são tambem motivos determinantes do encarecimento do nosso carvão. E' preciso que o Governo Provisorio complete o seu acto benemerito, removendo os obices que ainda se antepõem ao surto da industria carbonifera nacional. Reducção dos fretes maritimos; installações portuarias que permittam o transbordo do carvão em condições economicas; reapparelhamento da E. F. Thereza Christina; conclusão das obras dos portos que servem á bacia carbonifera de Sta. Catharina; favores especiaes ás usinas de beneficiamento e de cokeificação; obrigatoriedade da mistura de carvão nacional ao importado, em percentagem crescente, são medidas cuja justificativa não precisa ser feita, tal a clareza meridiana com que se apresentam ao mais ligeiro exame da

A UNIFICAÇÃO DA MARINHA MERCANTE

Já se acha em poder do Chefe do Governo Provisorio o projecto organizado, por determinação do ministro José Americo, pelo Departamento de Portos e Navegação, para unificação da frota mercante nacional.

O ministro Oswaldo Aranha já teve opportunidade de manifestar sua acquiescencia ás linhas geraes do referido projecto, promettendo envidar seus melhores esforços para a rapida liquidação do assumpto.

De accordo com informações que obtivemos em fonte autorizada a situação das tres grandes companhias será a seguinte — o Lloyd Brasileiro e a Costeira ficarão formando uma unica empresa. A Commercio e Navegação ficará, por determinado tempo, sob o "controle" da nova entidade, mantendo, porém, sob certos aspectos a sua autonomia administrativa. Está sendo objecto de cogitações por parte do governo Provisorio a situação das pequenas empresas, no sentido de permittir que ellas se aggreguem á nova organização.

* * *

A REHABILITAÇÃO DAS OBRAS CONTRA AS SECCAS

As reservas com que a imprensa e o povo dos Estados do Sul receberam o programma de combate ás obras contra as seccas posto em pratica pelo Governo Provisorio, as restricções feitas aos dispendios effectuados pelo Ministerio da Viação no Nordéste, não envolviam, em absoluto, a quebra do sentimento de fraternidade com que os brasileiros sempre encararam a situação e as necessidades dos seus irmãos nordestinos.

O que não havia era confiança na execução honesta de qualquer iniciativa visando minorar, senão debellar o flagello das seccas. Esse ambiente de desconfianças, essa atmosphera de suspeitas encontravam plena justificativa na serie formidavel de escandalos e negociatas a que aquellas obras haviam servido de pretexto e motivo.

E a prova provada de que não era outra a razão da má vontade contra os vultosos gastos que o Governo Provisorio estava fazendo nos Estados Nordéstes, está no facto de que, patenteadas a lisura e a correção da direcção dos serviços, vislumbrados os primeiros resultados da acção decidida e honesta com que eram elles executados, a má vontade, as criticas, as reservas e as restricções cessaram como por encanto.

Preciso é que não faltem recursos para levar avante a obra cyclopica que será a redempção do Nordeste que um espirito de economia mal compreendida não obrigue a suspensão ou a diminuição da marcha dos serviços. Seria um erro tremendo não só contra o Nordeste, mas, tambem contra o Brasil.

A Palavra do Sr. Salgado Filho Sobre os Assyrios

DEUS VULT

Só ante-hontem, falando aos nossos collegas de "A Nação", resolveu o ministro do Trabalho dar o seu depoimento sobre o assumpto, que ventilado de tres mezes a esta parte pelo DIARIO CARIOCA, acabou por incendiar toda imprensa do paiz e penetrar no recinto da magna Assembléa Constituinte.

Com effeito, os tres monumentaes trabalhos ali apresentados pelos deputados Monteiro de Barros, Xavier de Oliveira e Arthur Neiva, qual mais primoroso nos seus respectivos feitios, alludiram ao movimento iniciado nesta folha.

E' estranho, porém, que a repartição mais obrigatoriamente e mais directamente interessada no palpitante caso da immigração assyria saia do seu mutismo para declarar que, conforme transcrevemos **ipsis litteris** do alludido matutino, "não se trata do desenvolvimento de uma politica immigratoria e que apenas acquiesceu a que a **Companhia de Terras Norte do Paraná**, possuidora de uma area de 500.000 alqueires paulistas, trouxesse para povoar uma parte della christãos acossados por musulmanos".

De sorte que, a proposito da incorporação de 20.000 familias asiaticas ao patrimonio humano da nacionalidade não interessa á politica de povoamento do governo.

De maneira que a invasão de milhares de homens no "melting-pot" de uma formação ethnica já tão fortemente perturbada pelos kistos populacionaes alienigenas é assumpto de méra fiscalização administrativa.

Uma companhia ingleza combina os seus interesses com os da Inglaterra, que se quer descartar dessas inquietas tribus do Irak — e o papel do Ministerio encarregado de organizar e fixar as vagabundas e miseraveis populações da hinterlandia nacional é só dizer amen, e fiscalizar!...

E a este paiz ainda dão arrhas de independencia e de autonomia. O DIARIO CARIOCA, nesta lamentavel questão, tem só a triste alegria profissional de vêr confirmado com satisfação pelo governo o que elle com indignação verberou pelas paginas do seu "Diario Economico".

De facto, com discretas reservas aqui levantamos a hypothese, encalçada e esclarecida depois pela nossa reportagem e por espontaneos depoimentos dos nossos leitores, de que no caso agiam interesses obscuros da companhia do filho de Lord Asquith.

E' que só o desejo de valorizar uma area maior quatro vezes do que a Belgica levaria politicos inglezes de relevo, entre elles, o gentleman supracitado, a influenciar tão diligentemente junto á Sociedade das Nações, nesse falaz humanitarismo assyriophilo. Vem agora o Ministerio do Trabalho com a mais ingenua innocencia deste mundo e empresta á grande companhia não só as desprendidas e caridosas intenções de que duvidamos como até o mais absoluto, o mais indiscutivel poder para realizal-as.

A unidade nacional, a unanime opinião das classes esclarecidas, das associações culturaes, dos anthropologistas, dos viajantes, todos concordes na repugnancia aos advenas, nada disto conta para o Ministerio do Trabalho.

A Companhia quer... Deus o quer. Deus vult.

De resto, já previramos este humilhante desfecho, offensivo da dignidade brasileira, quando num dos nossos editoriaes, lamentavamos a subserviencia dos nossos governos a todas as imposições que vêm de Londres.

Mas a revolta maior do DIARIO CARIOCA é assistir a tanta solicitude da pasta do Trabalho para com os turbulentos subditos do patriarcha Marchamun, quando uma vasta campanha desta folha, juntamente com a patriotica Sociedade dos Amigos de Alberto Torres, em prol de uma colonização ou aproveitamento ou salvação dos nossos patricios flagellados que, transfugas da secca, perecem ás margens do S. Francisco nunca poude conseguir do Ministerio mais do que a ida relampeante de um funccionario para **olhar** o grande rio.

Sabemos que o esforço do engenheiro Costa Leite ao qual, aliás, nenhuma attenção até agora deu o Ministerio, ficará amarellecendo no archivo entre a poeira e os aranhoes.

Esses desgraçados nordestinos têm a lepra da brasilidade. Cairam na tolice de nascer cearenses em vez de assyrios.

Falam a doce lingua de José de Alencar — o governo não os compreende.

Se cacarejassem as asperezas gutturaes da Asia Menor, ainda bem.

O mais extraordinario, porém, é que nos discursos do sr. Getulio Vargas, no relatorio do sr. Salgado Filho, são constantes e expressas as affirmações da necessidade, da urgencia de uma politica de fixação e valorização do nosso homem.

Emfim, nem tudo no mundo é facil de entender-se.

Não é tambem notavel que sobre a materia ainda não tenha dito uma palavra o sr. Oliveira Vianna, a maior autoridade do paiz no assumpto e precisamente consultor juridico do Ministerio do Trabalho?

Por que não falou ainda o mestre illustre de "Populações Meridionaes"?

Outro mysterio.

VIDA ECONOMICA E FINANCEIRA

PERNAMBUCO

A inauguração da 1b Exposição-feira de Pecuaria está marcada para as 14 horas de hoje. O acto terá grande solennidade. Além de representantes das autoridades federaes e estaduaes e da imprensa comparecerão delegados de todos os municipios.

* * *

BAHIA

Sabe-se ser idéa do governo do Estado criar o Instituto do Fumo em vista da necessidade immediata de um organismo que centralize a producção, facilitando o credito e o transporte, padronizando e melhorando a qualidade do producto, commentando a conclusão de accordos commerciaes com os paizes importadores, principalmente a Allemanha, nosso maior consumidor.

* * *

BERLIM

O primeiro aeroplano do serviço regular entre a Allemanha e a America do Sul partirá hoje de manhã de Stuttgart, seguindo a rota Sevilha, Las Palmas, Bathurst, navio estação Westphalen e Natal, a onde chegará quarta-feira proxima. Os passageiros e a correspondencia serão transferidos para um avião da Condor, que tocará no Rio de Janeiro no dia seguinte e fará escala em Montevidéo na sexta-feira, terminando a viagem em Buenos Aires no mesmo dia. O vôo entre a Allemanha e a Argentina será effectuado em uma semana, isto é, com dois dias de vantagem ao serviço aereo francez de Marselha a Buenos Aires.

* * *

ITALIA

Tem importancia excepcional na historia das finanças fascistas o emprestimo amortizavel de 3.50 °|° destinado a substituir o consolidade de 5 °|°. Esta operação tem como unico precedente o "emprestimo littorio" de 6 de novembro de 1926, pelo qual o Estado realizou a consolidação obrigatoria de todos os bonus do Thesouro, cujo total se elevava a mais de 30 bilhões de liras.

O Estado, ao que se diz, assumiu o compromisso de não realizar nenhuma conversão antes de dez annos, garantindo ao mesmo tempo contra toda e qualquer conversibilidade todos os titulos de divida consolidade com excepção dos do "emprestimo littorio".

* * *

PORTUGAL

Os herdeiros portuguezes do fallecido coronel brasileiro Luiz Gomes, venderam a uma companhia ingleza 700.000 hectares de terra no Amazonas, na margem do rio Ituxy, por 80.000 libras, cuja escriptura foi lavrada e assignada em Lisboa. A companhia ingleza compradora pretende explorar ali a cultura da borracha e a venda de madeiras. As nossas informações autorizada dizem que naquellas ricas propriedades, que abrangem quasi todo o curso do rio Ituxy, os inglezes vão activar a cultura e a extracção da borracha em virtude da decadencia da producção desse genero nos dominios britannicos.

* * *

ESTADOS UNIDOS

Os meios autorizados da Casa Branca informam á Agencia Havas que contrariamente á interpretação dada no Congresso e publicada pela imprensa norte-americana a lei Johnson não seria applicavel aos paizes que hajam effectuado pagamentos parciaes das dividas de guerra, visto não estarem em falta, segundo affirmação expressa do presidente Roosevelt.

O senador Johnson declarou, entretanto, ao representante da Agencia Havas que, no seu espirito, a lei visa egualmente os paizes que hajam realizado o pagamento de parte dos compromissos de guerra.

Na opinião dos meios diplomaticos a lei não abrange a União Sovietica.

— Noticia-se que a instituição que o sr. Roosevelt pensa criar para estimular o commercio com a Russia, a America do Sul, os Balkans e outras regiões, principalmente no Oriente, é um banco federal de exportação, gosando de credito illimitado. O capital dessa entidade seria inteiramente fornecido pelo governo. O banco endossaria os creditos que se concedam os Estados Unidos a compradores estrangeiros.

—A imprensa norte-americana divulgou certas informações segundo as quaes a administração yankee teria encarregado o governador do Federal Reserve Bank sr. Harrisson de entrar immediatamente em conversações com o Banco de Inglaterra sobre o problema da estabilização monetaria.

Interrogados a respeito pela Agencia Havas diversas personalidades officiaes recusaram-se a commentar a informação. Nos meios bem informados julga-se, estretanto, muito provavel que já tenham sido iniciadas negociações de caracter officioso. Considera-se, porém, pouco possivel que, como noticiaram certos jornaes, seja convidada a visitar Washington uma delegação britannica.

— Os meios financeiros são de parecer que a fixação do dollar em 59,6 °|° do seu antigo valor acarretará fortes importações de ouro em detrimento dos paizes que conservam o "gold standard" e que a estabilização da moeda norte-americana accelerará verosivelmente o repatriamento de cerca de 200 milhões de dollares de capitaes exportados, o que causará a alta da moeda, que a thesouraria somente poderá impedir se recorrer á compra de importantes quantidades de metal nos mercados estrangeiros.

Os mesmos circulos julgam que será difficil á thesouraria, a despeito da applicação do fundo de estabilização cambial, manter o dollar entre os limites fixados.

Prevê-se geralmente a alta brutal do franco até 6.63 para attingir a nova paridade e a quéda da libra, que deverá baixar fortemente, com relação ás moedas ouro, o que implicará a alta do metal amarello no mercado livre de Londres, se a Inglaterra quizer manter a nova proporção entre o dollar e a libra.

O novo regime, vem criar nos Estados Unidos enormes possibilidades de inflação do credito, embora se acredite que o governo procurará impedir o movimento desordenado do meio circulante.

De accordo com o exemplo de São Francisco, hontem registado, é provavel que se verifique hoje em todas as Bolsas da União forte tendencia altista.

Do ponto de vista internacional, a paridade do dollar com as moedas ouro será restabelecida na base fixada pela taxa legal do valor monetario ouro dos Estados Unidos, mas as moedas independentes do metal continuarão a fluctuar com relação ao dollar nas mesmas proporções em que oscillaram relativamente ao preço do metal.

Nestas condições, se forem iniciadas negociações para a estabilização monetaria, sómente poderão ser levadas avante com os paizes que abandonaram o regime do "gold standard".

Em resumo, praticamente, os Estados Unidos fazem doravante parte do bloco ouro, se bem que seja reservada ao presidente da União a faculdade de modificar o valor legal do dollar, dentro de limites restrictos.

Secção Economica do DIARIO CARIOCA
DIRECÇÃO F. J. TEIXEIRA LEITE

Diario Economico

INFORMAÇÕES FINANCEIRAS E COMMERCIAES

O CAMBIO

Na abertura cambial de hontem o Banco do Brasil taxou a libra a 4 7|128 a vista (59$190) e 4 21|256 d. a 90 d|v. (58$794), para saques.

Para compra o dinheiro inglez ficou taxado a 4 19|128 a 90 d|v., 4 15|128 a vista e 4 27|256 d pelo cabo.

O dollar não soffreu modificação no seu encerramento de sabbado, ficando a 12$000. O peso uruguayo subiu em $150.

As demais praças que soffreram alteração não tiveram muita importancia.

As taxas affixadas pelo Banco do Brasil foram as seguintes:

PARA SAQUES

	A 90 d|v
Libra	58$794
	A vista
Libra	59$190
Paris	$770
Zurich	3$790
Hamburo	4$540
Milão	1$030
Lisboa	$550
Madrid	1$570
Bruxellas	2$730
Nova York	11$920
Buenos Aires	3$575
Montevidéo	3$350

PARA COMPRAS

	A 90 d|v.
Libra	59$890
Dollar	11$640
Franco	$735
Lira	$980
Marco	4$350
	A vista
Libra	58$295
Dollar	11$740
Franco	$740
Lira	$985
Marco	4$420
	Pelo cabo
Libra	58$400
Dollar	11$790

Na abertura da tarde a tabella cambial do Banco do Brasil não modificou na taxa da abertura da manhã.

CAMBIO ESTRANGEIRO

As taxas cambiaes de Londres e Nova York sobre as demais praças foram as seguintes:

BOLSA DE LONDRES

Abertura	
Nova York	4.93 1|4
Berlim	12.88
Paris	77.75
Amsterdam	7.60
Zurich	15.81
Madrid	37.94
Genova	58.12
Bruxellas	21.92
Fechamento	
Nova York	4.94
Berlim	12.22
Paris	79.87
Amsterdam	7.85
Zurich	15.23
Madrid	38.70
Genova	59.70
Bruxellas	22.50

BOLSA DE NOVA YORK

Abertura	
Londres	4.93 3|4
Berlim	37.77
Paris	6.23 1|4
Amsterdam	53.80
Zurich	30.55
Madrid	13.04
Genova	8.37
Bruxellas	22.15
Intermediaria	
Londres	4.93 1|2
Berlim	37.54
Paris	6.23
Amsterdam	53.60
Zurich	30.70
Madrid	12.82
Genova	8.34
Bruxellas	22.11

Mercado de Titulos

A Bolsa de Fundos apresentou-se, hontem, com um movimento bem mais apreciavel do que os ultimos anteriores, pois foram muitos os valores adquiridos.

Assim é que despertaram interesse acquisitivo as apolices federaes e as municipaes, as acções do Banco do Brasil as debentures e alvarás de diversos typos.

Dos papeis enumerados acima, cotaram-se em alta as apolices federaes diversas emissões, as municipaes e as uniformisadas.

O movimento geral acha-se descriminado na lista abaixo:

Apolices:

21 Uniformisadas, 825$; 5 Div. Emis., nom., 825$; 50 idem, nom.. 826$; 30 idem, nom., 827$; 150 idem, nom., 828$; 30 idem, nom., 830$; 1 idem, port., 830$; 14 idem, port., 833$; 3 idem, port., 834$; 16 Obrig. Ferroviarias, 1:010$; 27 idem, 1:012$; 50 Obrig. do Thesouro, 1930, 500$, 500$; 42 idem, 1930, 500$, 499$500; 3 Obrig. de Minas, 9 °|°, 202$; 2 idem, de Minas, 9 °|°, 500$, 507$; 53 idem, de Minas, 1:000$, 1:015$; 70 idem, 1:000$, 1:016$; 27 idem, 1:000$, 1:017$; 22 Est. de Minas, D. 9716, 875$; 60 Municipaes, Emp. 1904, 505$; 50 idem, 1917, port., 160$; 26 idem, 1920, port., 156$; 997 idem, 1931, 191$; 200 idem, 1931, 190$500; 50 idem, 1931, 191$; 5 idem, 1931, 192$; 5 idem, 1931, 193$; 70 idem, D. 3264, 177$000.

Acções:

106 Banco do Brasil, 386$; 50 idem, 388$000.

Debentures:

200 Progresso Industrial, 190$000.

Alvará:

1 Div. Emissões, nom., de 500$, 800$; 53 idem, nom., 1:000$, 830$; 241 idem, port., 830$000.

CAFE'

A semana que entrou veio dar grande impulso ao nosso commercio de café o qual; no movimento de hontem no Centro, obteve uma significativa alta de $900, passando o typo 7 para o preço de 14$800 por dez kilos.

Segundo palavras de pessoas influentes no nosso mercado cafeeiro, tal alta significa a volta dos bons dias para o nosso principal producto bem como, no decorrer desta semana este producto irá obter novas e importantes altas. Tais palavras obtiveram apoio e confirmação de grande numero de mercadores do artigo.

Notou-se no movimento de hontem no Centro, pronunciado interesse reinante pela acquisição do disponivel, sendo que até ás 11 horas foram adquiridas 7.820 saccas, e á tarde mais 5.154, perfazendo o apreciavel total de 12.974 saccas, contra 15.477 ditas do ultimo dia.

Trabalharam na Commissão de Preços as firmas Pinto & Cia, Barbosa Albuquerque & Cia. Lincoln & Cia.

O mercado a termo esteve muito firme, havendo alta em todos os mezes, tanto para o comprador como para o vendedor.

COTAÇÕES DO DISPONIVEL

Typo 3	15$600
Typo 4	15$400
Typo 5	15$200
Typo 6	15$000
Typo 7	14$800
Typo 8	14$600

TERIOR

MOVIMENTO DO DIA AN-

O movimento do dia anterior constou do seguinte:

ENTRADAS

	Saccas
Via Leopoldina	
Minas	3.051
Rio	
Nictheroy	443
Total	3.494
Via Maritima	
Minas	2.411
Rio	1.536
S. Paulo	940
Total	4.887
Regulador Fluminense: "Rio"	421
Regulador Espirito Santo	300
Total	300

EMBARQUES

America do Norte	10.533
America do Sul	1.140
Total	11.673

EXISTENCIA

Ficou em "stock"	625.025

IMPOSTO OURO

Minas	3$000
Estado do Rio	1$380

PAUTA SEMANAL

Pauta semanal de 5 a 11 1$380

O mercado a termo trabalhou hontem com grande animação, sendo accusadas vendas num total de 5.000 saccas.

Todos os mezes accusaram alta, tanto do vendedor como do comprador, variando de .. . 1$000 a $850.

PREGÃO DE ABERTURA

VENDEDOR

Mezes	Dia ant.	Hontem
Fevereiro	14$300	15$350
Março	14$500	15$650
Abril	14$775	—
Maio	14$350	—
Junho	14$900	—
Julho	—	—

MERCADO: Muito firme.

COMPRADOR

Fevereiro	14$000	15$000
Março	14$350	15$300
Abril	14$650	15$500
Maio	14$750	15$625
Junho	14$750	15$700
Julho	14$750	15$700

MERCADO: Muito firme.
Vendas: 500 saccas.

RESENHA — Em fevereiro alta de 1$000. $950 a|março, $850 s|Abril $875 s|Maio, 0950 s|Junho, 950 s|Julho.

PREGÃO DO FECHAMENTO

VENDEDOR

Mezes	Dia ant.	Hontem
Fevereiro		15$450
Março		15$150
Abril		15$725
Maio		15$900
Junho		16$125
Julho		16$100

COMPRADOR

Mezes	Dia ant.	Hontem
Fevereiro		15$400
Março		15$650
Abril		15$725
Maio		15$900
Junho		16$125
Julho		16$100

MERCADO: Muito firme.
Vendas: 4.500 saccas.

ASSUCAR

O mercado assucarino regulou firme hontem havendo-se registrado vendas bem elevadas. Quanto a esse mercado é solida a sua posição, tendendo para uma subida ainda maior.

Vigoraram os seguintes preços na Bolsa do Assucar: branco crystal 51$000; crystal amarello: de 44$500 a 45$500; mascavinhos nominal; mascavos de 34$ a 35$000.

MOVIMENTO ESTATISTICO

Entraram: de Macelé 1.200 saccos; de Sergipe 600; no total de 1.800 saccos. Saíram para embarques 3.417; existencia 114.372.

ALGODÃO

O mercado desse producto trabalhou firme, com vendas apreciaveis e os preços mantidos na alta de sabbado. As vendas vêm se mantendo mais ou menos na cifra costumeira, isto é maximo de seiscentos e minimo de trezentos fardos diarios. Este movimento preenche cabalmente as necessidades da praça local mas não é um movimento além do desejado. O que precisamos é incentivar a todo o transe a exportação do producto. Conforme já foi dito nesta columna um dos mercados que como melhor freguez se nos apresenta é o japonez. Pelo relatorio minucioso do consul brasileiro em Tokio sr. Raul Bopp remettido ao Itamaraty vê-se as possibilidades do movimento commercial daquelle imperio com o nosso paiz. Devem os mercadores do algodão aproveitar a occasião pois é facil de se concluir que os Estados Unidos não terão com o Japão grandes transacções preferindo esse imperio negociar o producto nosso do que o yankee. Os portos platinos tambem são considerados optimos freguezes. Como base para a estabilidade do producto é necesario quanto antes ser dada maior expansão á exportação do producto em questão.

O movimento estatistico do dia de hontem constou do seguinte: entradas da Parahyba 224 fardos de Pernambuco 18 de Sergipe 134 da Bahia 27 no total de 403 fardos; saidas: para embarques 357 fardos ficando em stock 6.353 ditos.

Os preços são os seguintes: Fibra longa — Seridó typo 3 de 40$ a 41$000; idem 4 de 30$ a 40$000.

Fibra média — Sertões typo 3 de 38$ a 39$000; idem 5 de 37$ a 38$000.

Ceará — Typo 3 nominal; idem 5 nominal.

Fibra curta — Mattas typo 3 de 35$ a 36$000; idem 5 de 33$ a 34$000.

Paulistas — Typo 3 nominal; idem 5 nominal.

CARNES VERDES

Mappa do gado abatido para o consumo no Districto Federal

Mat. de Santa Cruz — 383 rezes; 29 vitellos; 89 suinos.

Mat. da Penha — 145 rezes; 40 vitellos; 60 suinos.

Mat. de Mendes — 281 rezes; 63 vitellos; 124 suinos; 34 ovinos.

Mat. de Nova Iguassu' — 163 rezes; 4 vitellos; 22 suinos.

Mappa dos preços em especie e respectiva procedencia do gado abatido para o dia 5 de fevereiro de 1934

Mat. de Santa Cruz — Rezes 1$060 a 1$100; vitellos, 1$200 a 1$300; suinos, 2$300.

Mat. de Mendes — Rezes, .. 1$080; vitellos, 1$300; suinos .. 2$600.

Mat. de Iguassu' — Rezes, 1$080.

Mat. da Penha — Rezes, 1$060 a 1$080; vitellos, 1$190 a 1$300; suinos, 2$100 a 2$300.

CEREAES

ARROZ		Sacco
Agulha Amarellão	72$	74$
Idem Esp. brilhado	70$	78$
Idem de 1ª	70$	72$
Idem especial	65$	67$
Idem de Primeira	62$	64$
Idem de Segunda	52$	56$
Idem de Terceira	52$	46$
Japonez Especial	48$	60$
Idem de Primeira	55$	56$
Idem segunda	50$	53$
Idem terceira	47$	49$
FEIJÃO		Sacco
Preto Esp.	35$	36$
Preto bom	26$	30$
Branco graudo e meudo	42$	64$
Enxofre		Nominal
Mulatinho novo	32$	35$
Mulatinho		Nominal
Amendoim		—
Fradinho		—
Idem estrang.		—
Côres não especif.		—
MILHO		Sacco
Cattete Vermelho	17$5	19$000
Idem Amarello	16$	16$500
Idem Mesclado	14$5	15$000
Cunha ou Dente do Cavallo		—
BATATAS		Kilo
Interior	$360	$480
Sul		Nominal
Estrangeiras		Nominal

Movimento de Vapores

VAPORES ESPERADOS

DOS ESTADOS UNIDOS:

Idem, "Western Prince"	9
Idem "American Legion"	16
Nova Orleans e esc., "Aracaju'"	20
Nova York, e esc., "Alegrete"	22
Nova York e esc., "Southern Prince"	23

DA EUROPA

Hamburgo e esc., "General Osorio"	7
Bordéos e esc., "Belle Isle"	7
Southampton e esc., "Arlanza"	12
Hamburgo e esc., "Siqueira Campos"	15
Copenhague e esc. "Joanna"	15
Hamburgo e esc., "Vigo"	17
Amsterdam e esc., "Zeelandia"	19
Londres e esc., "Highland Princess"	19
Marselha e esc., "Alsina"	23
Bremen e esc., "Madrid"	23
Southampton e esc., "Alcantara"	25

DO RIO DA PRATA

Rio da Prata, "Monte Paschoal"	6
Idem, "Andalucia Star"	6
Idem, "Eastern Prince"	8
Idem, "Conte Biancamano"	10
Idem, "General San Martin"	10
Rio da Prata, "Asturias"	11
Idem, "Flandria"	13
Idem, "Highland Monarch"	13
Idem, "Southern Cross"	15
Idem, "Josephina Charlotte"	16
Idem, "Almeda Star"	20
Idem, "Florida"	20
Idem, "Sierra Nevada"	21
Idem, "Principessa Giovana"	22
Idem "Western Prince"	22
Idem "Almanzora"	25

DE CABOTAGEM

Portos do Sul, "Araraquara"	6
Santos, "Lages"	14
P. do Norte, "Poconé"	15
Idem "Mandu'"	16
Belém e esc., "Rodrigues Alves"	17

VAPORES A SAIR

PARA OS ESTADOS UNIDOS

Nova York e esc., "Eastern Prince"	8
Nova Orleans e esc., "Lages"	14
Nova York e esc., "Souther Cross"	15
Idem "Mandu'"	17
Idem, "Western Prince"	22
Nova Orleans e esc., "Aracaju'"	27

PARA A EUROPA

Hamburgo e esc., "Monte Paschoal"	6
Londres e esc., "Andalucia Star"	6
Havre e esc., "Formose"	8
Trieste e esc., "Conte Biancamano"	10
Hamburgo e esc., "General San Martin"	10
Finlandia e esc., "Bore VIII"	10
Southampton e esc., "Asturias"	11
Amsterdam e esc., "Flandria"	13
Londres e esc., "Highland Monarch"	13
Hamburgo e esc., "R. Soares"	15
Antuerpia e esc., "Josephine Charlotte"	16
Londres, e esc., "Almeda Star"	20
Marselha e esc., "Florida".	20
Bremen e esc. "Sierra Nevada"	21
Genova e esc., "Principessa Giovana"	22
Southampton, e esc., "Almanzora"	25

PARA O RIO DA PRATA

Rio da Prata, "General Osorio"	7
Idem, "Western Prince"	9
Japão (via Cabo), "Arabia Maru'"	11
Idem "Almanzora"	12
Valparaiso, e esc., "Joanna"	15
Rio da Prata, "Neptunia"	15
Rio da Prata, "American Legion"	16
Buenos Aires e esc., "Affonso Penna"	16
Idem, "Zeelandia"	19
Idem, "Southern Prince"	23

PARA CABOTAGEM

P do Sul, "Ararangua"	7
Penedo e esc., "Itaberá"	7
P do Sul, "Itaperuna"	8
Cabedello, e esc., "Araraquara"	8
P. do Sul, "Cubatão"	8
Laguna e esc., "Carl Hoepcke"	9
Bahia, e esc., "Alice"	10
Penedo e esc., "Murtinho"	12
Areia Branca e esc., "Araruna"	15
Penedo, e esc., "Miranda"	26

MARITIMAS

VARIAS NOTICIAS

As empresas de navegação, na sua maioria, estão passando por momentos angustiosos, talvez consequencia da guerra de fretes.

O Lloyd Brasileiro, a Costeira e a Commercio Navegação, as tres principaes companhias que exploram o serviço de cabotagem em nossa costa, debatem-se contra a crise, apesar de os navios andarem abarrotados de carga e passageiros.

Convém, antes de qualquer commentario, salientar que o ministro José Americo submetteu á apreciação do chefe do Governo os estudos preliminares para a unificação das empresas de navegação como solução do problema da cabotagem nacional. Chamam de "Consorcio do Diabo", os estudos preliminares para a referida unificação.

Não podemos endossar tal allegação porque não conhecemos o seu teôr. O assumpto, aliás, é muito complexo e merece acurados estudos para commentarios conscientes.

O que é facto, é que ha dias, os operarios do Lloyd Brasileiro fizeram uma greve para receber os salarios atrasados e o facto não foi adeante porque o dr. Guido Bellens Bezze, procurou, sem intervenção de quem quer que seja, resolver a situação satisfatoriamente, tendo voltado ao serviço todos os trabalhadores, que se mantêm em seus postos, na labuta quotidiana.

Hontem, os operarios da Ilha do Vianna, por não receberem ha cerca de dois mezes os honorarios, abandonaram o serviço.

Apenas desejamos que o sr. Henrique Lage resolva a situação afflictiva de seus empregados, como o director interino do Lloyd, procedeu com os operarios de Mocanguê — sem alarde e effectuando o pagamento.

— Foi designado para servir a bordo do vapor "Atalaya", o commissario José Elias de Moraes, que é um dos mais conceituados no seio da classe a que pertence.

— São esperados, amanhã, dos portos do norte, os vapores "Miranda" e "Tres de Outubro".

— Deixa hoje o porto de Buenos Aires, de regresso ao Rio, o paquete "Campos Salles".

— A D. P. do Lloyd designou o commissario Firmino Valladão para servir a bordo da chata "Tres de Outubro".

— De regresso dos portos do norte, chegou o "Manáos", que segundo noticiamos, iria offerecer um vasto noticiario aos jornaes. E isso dissemos porque fomos informados que, em das suas ultimas viagens, houve passageiros clandestinos, denuncia que foi encaminhada ao director do Lloyd pelo Ministerio da Viação.

O facto está sendo apurado convenientemente.

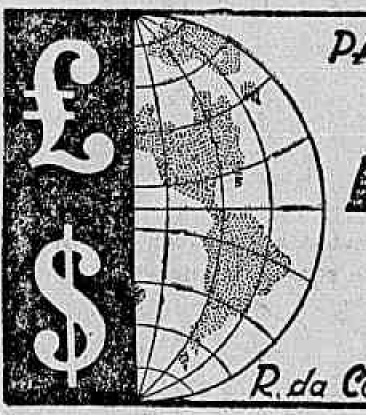

PARA MOEDAS E SAQUES CONSULTEM C.I.T.A. (PERCY D. LEVY) R. da Candelaria 78 Tel. 3-5786

Indicador Profissional

Dr. Alvaro Moutinho
Doenças dos rins, bexiga, prostata, etc. Cura rapida sem dor.
da GONORRÉA
aguda ou cronica e suas complicações no homem e na mulher, prostatites, cistites, orquites, inflamações do utero, ovarios, etc. Tratamento pela electricidade. Diatermia, D'Arsonvalização, Ozonotermia, Estreitamento da Uretra.
IMPOTENCIA
10 ás 18 — Buenos Aires, 77-1°.

TIZÓLEO
As Drogarias e Pharmacias que tiverem stock de TIZO'LEO que não esteja devidamente assignado pelo fabricante, queiram telephonar para 8-4983, afim de que seja o mesmo substituido.
A denuncia de falsificação deste preparado nos obriga a tomar esta providencia. —
Pela Comp., A. Camara

CASA DE SAUDE SÃO SEBASTIÃO
160—RUA BENTO LISBOA—160
Telephones: 5-4001 — 5-4002
DIARIAS DESDE 15$000
Situada no local mais aprazivel desta cidade. Aberto a clinica de todos os srs. medicos.
OPERAÇÕES E PARTOS
REGIMENS ALIMENTARES
Duchas. Raio X.
Medicos: dr. Cincinato Simões Corrêa — Director: Luis Simões Corrêa.

Haroldo Teixeira Leite
ADVOGADO
Rua S. Pedro, 112-2° andar — Telephone: 3-4977.
Diariamente das 3 ás 5 horas.

Clinica Medico-cirurgica
Dr. Americo Caparica
Consultorio: Rua Visconde do Rio Branco N. 31, sobrado (Tem elevador)
Telephone: 2-2949
DIARIAMENTE DAS 3 A'S 7 HORAS
Residencia: Rua Paulo de Frontin N. 103 — 2° andar.
Telephone: 2-7894

Dr. Henrique Baptista
E
Dr. Renato Baptista
PARTOS E MOLESTIAS DE SENHORAS
RAINHA ELISABETH 256 — Phone: 7-4613
VISCONDE DE ITAMARATY, 14-A — Phone: 8-7877

Dr. Brandino Corrêa
Molestias do apparelho Genito - Urinario no homem, ou na mulher — OPERAÇÕES — Utero, ovarios, prostata, rins, bexiga, etc. Cura rapida por processo moderno, sem dôr, da
GONORRHE'A
e suas complicações — Prostatites, orchites, cystites, estreitamentos, etc. Diatermia, Darsonvalização. — Rua Republica do Perú' n.° 23, sob. das 7 ás 8 1|2 e das 14 ás 18 horas. Domingos e feriados das 7 ás 9 hs.

Dr. Newton Motta
Medico
(Do Hospital S. Francisco e Beneficencia Hespanhola)
MOLESTIAS DAS SENHORAS — CIRURGIAS — PARTOS
Consultorios: Rua dos Invalidos, 46-sob. Tel. 2-3554 — De 1 ás 2 horas e R. Leopoldina Rego 32 (sob.)-Ramos — De 5 ás 7. Residencia — R. Professor Gabizo, 198—Tel. 8-2648.

BLENORRHAGIA
Cura radical, no homem e na mulher, aguda ou chronica por mais antiga que seja, em 10 injecções hypodermicas inofensivas, indolores sem reacção de especie alguma. Devolve-se o total pago pela cura, em caso de eventual insuccesso. Consulta gratis, informações:
Tels.: 2-3112 — 5-3984
Tratamento radical da prostatite, orchite impotencia, (no moço) estreitamento. Corrimento, regra dolorosa escassa ou demasiada, inflammações do utero e ovario, esterilidade.
67, Assembléa — 2 ás 4.
DR. JORGE A. FRANCO

Dr. VEIGA SOARES
Clinica medica
e Tratamento pela CRIMO-TERMOTERAPIA (Frio e calor) das doenças das senhoras; resolvendo geralmente por tal processo, mesmo as affecções graves inflamatorias.
TEL. 2-9773 — Edificio Carioca S. 301 e 302

Dr. Oswaldo Barbosa
PROF. DE CLINICA MEDICA DA FACULDADE DE MEDICINA DO PARA'
Doenças do figado, estomago, pulmões e coração. Installações completas de electricidade medica, raios X, alta frequencia banhos hydro-electricos e de luz, raios ultra-vermelhos e ultra-violetas.
EXAMES DE LABORATORIO.
CONSULTORIO: 7 de Setembro, 135, 3° andar — 2-0598
RESIDENCIA — Rua Paulino Fernandes, 82—Botafogo. 6-2231.

Gabinete de Raios X
DOS DRS.
VICTOR CÔRTES
E
PAULO CÔRTES
Radio-diagnostico. Exames radiologico a domicilio.
RUA DA ASSEMBLE'A, 73 1° andar
Tel.: 2-5330

Dr. Annibal Varges
Molestias de Senhoras, Syphilis, Systema nervoso. Molestias internas, Raios X e Electricidade sob todas as fórmas. Metrites chronicas. (corrimentos antigos) Cura rapida com 8 a 10 applicações Cons.: RUA 7 DE SETEMBRO 141 3° andar. — Tel. 2-1202 — Residencia: Tel.: 8-6832.

Doenças ano-rectaes
Dr. Lauro Borges
Tratamento das hemorrhoidas sem operações e sem dôr.
RODRIGO SILVA, 14-3° — 2-1250.

TINTA BRASILIA
TYPO OFFICIAL
A MELHOR

A ARTE DE EMBELLEZAR

LEITE DE BENJOIM
Preparado maravilhoso para amaciar, assetinar e aformosear a pelle
O Leite de Benjoim Tonifica e rejuvenesce a cutis fixando o pó de arroz, extingue as imperfeições da pelle, como sejam: pannos, manchas do rosto, sardas, espinhas, cravos, rugas, queimaduras do sol
O Leite de Benjoim é preparado com o Benjoim do Siam e finamente, perfumado e indicado pelas summidades medicas mundiaes.
A' VENDA EM TODAS AS PERFUMARIAS, PHARMACIAS, DROGARIAS, EM TODOS OS ESTADOS DO BRASIL E NA
PERFUMARIA KANITZ
RUA 7 DE SETEMBRO, 127 E 129

FORMIGUINHAS CASEIRAS
Só desapparecem com o uso do unico producto liquido que attrae e extermina as formiguinhas caseiras e toda especie de baratas.
"BARAFORMIGA 31"
Drogaria Baptista
Rua 1° de Março, 10.

LLOYD NACIONAL
AVENIDA RIO BRANCO N. 20 — 1° ANDAR — TELEPHS.: 3-3300 e 4-5331.
CARGA INCL. INFLAMMAVEIS (ao Costado) pelo Armazem 5 do Cáes do Porto. Phone: 4-4192 — 4-4173.

SUL
"Ararangua"
Sairá amanhã, 8 do corrente, ás 15 horas, para:
SANTOS, 6ª-feira
RIO GRANDE, Domingo
PELOTAS, Domingo
PORTO ALEGRE, 2ª-feira
Proxima saida Aratimbó em 15 do corrente.

NORTE
"Araraquara"
Sairá quinta-feira, 8 do corrente, ás 10 horas, para:
VICTORIA, 6ª-feira
BAHIA, Domingo
MACEIO', 2ª-feira
RECIFE, 3ª-feira
CABEDELLO, 4ª-feira
Proxima saida Itaguassu' em 15 do corrente.

"Victoria"
Sairá no dia 9 do corrente, para:
Bahia, Maceió, Recife, Cabedello, Natal, Fortaleza, Maranhão e Pará.
Recebe cargas para: Santarém, Itacoatiára, Obidos, Parintins e Manáos com baldeação no Pará.

"Itaperuna"
Sairá no dia 9 do corrente, para:
Santos, Rio Grande, Pelotas e Porto Alegre.

Para cargas, fretes e seguros com o agente LUIZ PORTUGAL — R. Visconde de Inhauma 38-1° —. Teleps.: 3-3268—3-1207.
PASSAGENS:— (na Av. R. Branco, 20, (S. A. V. L: Av. R. Branco, 21, telep: 4-2785 Embarques de passageiros pelo Armazem 5 do Cáes do Porto.

Hallali Produziu Uma Performance Extraordinaria no "Grande Premio Internacional"

As Corridas em S. Paulo

BATIDOS RECORDS DE CONCURRENCIA E DE APOSTAS — JACUTINGA CUMPRIU UMA PERFORMANCE DECEPCIONANTE

As corridas realizadas ante-hontem, em São Paulo, constituiram o grande acontecimento da vida da cidade. O logradouro da rua Bresser acolheu uma concurrencia inedita de maneira que o movimento de apostas poude attingir, sem difficuldade, o total de 368:165$, record destes ultimos tempos.

A origem deste successo inconfundivel foi a disputa do G. P. Internacional, competição que, como já salientamos, perdera as caracteristicas de acontecimento regional para se converter num facto de turf genuinamente nacional.

Com excepção de Fariseu, os outros onze concurrentes ratificaram suas inscripções, fazendo o publico favorito Belfort, que venceu mais de 1.500 poules. Jacutinga, applaudida com extraordinario calor, no cantar preliminar, teve sua presença como duvidosa até a manhã de domingo. Dizia-se, á bocca pequena, que as condições da filha de Miau eram pessimas, sendo facto veridico que Kobelik levava vantagem sobre ella, nos privados.

Foi, pois, lamentavel, que occorrendo isto, seus responsaveis perseverassem na tenção de fazel-a affrontar tão severo compromisso, em que seu prestigio haveria de ser tão rudemente tratado.

A terceira collocação obtida pela neta de Craganour, não tem para nós a minima significação, pois, embora Hallali seja o que é, os doze kilos dispensados por elle á pensionista de Aurelio Olmos, cujas provas de qualidade, poucos nacionaes, podemos dizer, haviam superado, collocavam-no em visivel situação de inferioridade em relação á ella.

Dizer que nesta época do anno os nossos nacionaes não podem enfrentar em 3.200 metros animaes mais velhos, é coisa que não podemos acceitar.

Está provado que devidamente observada a compensação em kilos, que a desegualdade organica entre cavallos e potros póde, os ultimos sustentam sem a menor desvantagem tal confronto. O exemplo que nos vem da Argentina é concludente. Em meio seculo de disputa do G. P. Carlos Pellegrini, corrido em 3.000 metros, as victorias obtidas pelos potros foram em maior numero do que a dos cavallos, e com uma aggravante: que a sua realização tem logar em novembro, quando os productos estão muito mais verdes.

Registando-se o nacimento dos animaes brasileiros na mesma época do dos argentinos, temos "in conclusio" que lhes estender esta faculdade, mallogradamente inobservada entre nós, por mero descuido dos treinadores que possuimos. E mister que se faça uma preparação gradativa do animal, para o tiro mais longo que irá percorrer. Não pular de um extremo para o outro, como occorreu a Santarém, no inicio de sua segunda campanha, quando saltou de 2.000 para 3.218 metros, no intervallo de tres semanas. Derrotado facilmente por Cullinan e Cinderella, nunca podemos levar a serio este insuccesso, e acreditamos mesmo que ninguem tenha levado.

Pelo lado de Jacutinga, porém, que performance tão extraordinaria cumprira em 2.400 metros, este temor parecia infundado, só explicando o seu fracasso na grande prova a sua notoria insufficiencia de "training".

O futuro nos dirá, se recebendo 12 kilos de Hallali e Belfort a egua paulista, que continuamos ainda a alcunhar de extraordinaria, não lhes ha de levar a melhor.

A proposito de Hallali, temos a dizer que não nos surprehendeu a sua extraordinaria demonstração, tão excepcional que tivemos receio de affirmar, que, pesa a peso não ha, no momento, parelheiro algum no Brasil capaz de enfrental-o com exito.

Não nos surprehendeu porque, na vespera da corrida escrevemos:

"Tomadas em apreço estas considerações, chegamos á conclusão de que na hypothese de Jacutinga não poder produzir o que della suas performances e o peso permittem-nos esperar, Hallali será o candidato por excellencia ao triumpho".

Tão satisfatoria fôra a impressão deixado pelo filho de Adam's Apple no seu ultimo compromisso, redobram tanto de intensidade as suas energias em distancias mortas, onde o irmão de Origan se revelou na Argentina, que apenas os doze kilos por elle concedidos á "extraordinaria" Jacutinga (fazemos questão de frizar) nos fizeram optar pela escolha da ultima.

O defensor da jaqueta estrellada correu sempre em segundo, acompanhando o train vivaz de Belfort.

Oitocentos metros antes do disco, o pilotado de Nelson Pires deixou seu irmão paterno atrás, resolvendo a carreira nesse ponto, pois dahi em deante foram baldadas as tentativas de seus adversarios mais serios para lhe darem alcance. No final, tres corpos o separavam de Belfort, tendo sido coberto em 209" 2|5 o trajecto da prova.

Foi, simplesmente, extraordinario o tempo do descendente de Pommern, pois vem deitar por terra records de animaes da envergadura de Printer e Santarem.

O filho de Lourenzo, ao triumphar no G. P. "São Paulo" de 1926, marcou 212" para a distancia. O segundo melhor tempo nas duas milhas, foi registado, tres annos depois, pelo nosso inexcedivel nacional, numa das pistas peores que já tem existido em S. Paulo.

Neste dia a violencia das chuvas tal havia sido, que todas as demais competições sportivas da cidade tiveram que ser adiadas, inclusive uma sensacional peleja de football entre Rio e São Paulo. Pois bem, nesta occasião o filho de Novelty marcou 213" 1|5, tempo que foi preciso quatro annos depois um Hallali ir correr em S. Paulo para ser melhorado.

Foi pois notabilissima a demonstração do filho de Adam's Apple, que, no momento, tornamos a repetir, é o crack absoluto das pistas brasileiras.

Algarve como previamos não entrou collocado.

O facto de haver elle obtido cinco triumphos consecutivos, não queria dizer, como muitos pensavam, que o filho de Liners fosse eternizar-se nesta sequencia brilhante.

Um dia chega, como teria chegado para Mossoró, que a boa estrella cessa ou mais technicamente falando, que as condições da corrida passam a ser outras, tornando-se os adversarios mais efficazes na sua resistencia.

As demais provas, com excepção da primeira, que teve um desenrolar accidentado, com a quéda dos pilotos de Malamocco e Hepacaré, foram desenvolvidas normalmente.

Duas chamaram, em particular a attenção, a Supplementar e a "Emulação". Na primeira, o invicto potro irlandez Quebra Cuia, marcando 92" 2|5, melhorou o record da distancia de 1.450 metros. O filho de Athlone media-se pela primeira vez com animaes mais velhos.

Na segunda, o nosso conhecido Bon Ami alcançou um commodo triumpho sobre Bocayuba, deixando a dois corpos no tempo tambem record de 115".

1ª carreira — 1.650 metros — 3:000$000 — Venceram: 1º, Loura, A. Molina, 55 kilos; 2º, Hera, S. Batista, 54 kilos. Ganho por pescoço. Tempo: 107" 2|5. Rateios do vencedor: 29$200. Dupla, 21$200. Movimento do pareo, 11:615$000.

2ª carreira — 1.450 metros — 3:000$ — Venceram: 1º, Quebra Cuia, G. Guerra, 54 kilos; 2º, Gris-Gris, F. Biernacky, 54 kilos. Ganho por dois corpos. Tempo: 92" 2|5. Rateios do vencedor 13$300. Dupla, 34$700. Movimento do pareo réis 18:775$000.

3ª carreira — 1.450 metros — 4:000$000 — Venceram: 1º, Itata, C. Fernandes, 54 kilos; 2º, Homeland, I. Gonzalez, 52 kilos. Ganho por meio corpo. Tempo: 92" 4|5. Rateios do vencedor, 23$400. Dupla, 35$600. Movimento do pareo, 35:555$000.

4ª carreira — 1.650 metros — 4:500$000 — Venceram: 1º, Malick, C. Fernandez, 55 kilos; 2º, Marfim, A. Molina, 55 kilos. Ganho por um corpo. Tempo: 106" 3|5. Rateios do vencedor, 26$000. Dupla, 17$500. Movimento do pareo, 35:305$000.

5ª carreira — 1.650 metros — 3:500$000 — Venceram: 1º, Astréa, F. Biernacky, 56 kilos; 2º, Zermatt, L. Gonzalez, 56 kilos. Ganho por dois corpos. Tempo: 107" 2|5. Rateio do vencedor: 17$400. Dupla 50$900. Movimento do pareo, 39:835$.

6ª carreira — 1.800 metros — 4:000$000 — Venceram: 1º, Bon Ami, S. Gutierrez, 55 kilos; 2º, Bocayuba, J. Montanha 40 kilos. Ganho por dois corpos. Tempo: 115". Rateios do vencedor: 44$200. Dupla, 40$100. Movimento do pareo: 47:115$000.

7ª carreira — 1.800 metros — 5:000$000 — Venceram: 1º, Xolettan, S. Batista, 51 kilos; 2º, Lutador, A. Molina, 56 kilos. Ganho por meio corpo. Tempo: 115" 4|5. Rateios do vencedor, 33$500. Dupla, 36$100. Movimento do pareo 52:165$000.

8ª carreira—3.200 metros — 50:000$ e 10:000$ — (G. P. "Internacional").

HALLALI, masc., cast., 4 annos, Argentina. Adam's Apple e Hache. do sr. A. J. Peixoto de Castro, 57 kilos, Nelson Pires, ap... 1º
Belfort, 57 ks., D. Suarez .. 2º
Jacutinga, 45 ks., F. Mendes 3º
Algarve, 53 ks. C. Fernandez 4º
Kobelik, 54 ks., O. Mendes 5º
Fifa, 56 ks., J. Mesquita .. 6º
Lohengrin, 53 ks., S. Godoy 7º
Kosmos, 54 ks., A. Molina 8º
Lepido, 53 ks., S. Batista .9º
Tirtend, 56 kilos, F. Biernaczky.. .. .. 10º
Capucino, 53 ks., N. Pires.. 11º

Ganho por 3 corpos, do 2º ao 3º, dois corpos; do 3º ao 4º, pescoço.

Rateios: 63$300, em 1º, dupla (12), 47$800. Movimento de apostas: 83:920$000.

9ª carreira — 1.650 metros — 3:000$000 — Venceram: 1º, Saturno, A. Molina, 52 kilos, 2º, Eira, G. Santos, 52 kilos. Ganho por pescoço. Tempo: 100" 3|5. Rateios do vencedor, 17$400. Dupla, 40$000. Movimento do pareo: 54:610$000. Movimento geral das apostas, 368:165$000. Pista leve.

Reforçado com Seis Profissionaes, o scratch da Federação Paulista Derrotou o Quadro Capichaba

OS VENCIDOS TIVERAM GRANDES OPPORTUNIDADES NO PRIMEIRO TEMPO

Nos ultimos tempos o amadorismo era muito indulgente. Fazia tantas concessões, que um dia se encontrou mudado, differente do que era e com um abysmo separando-o do que pretendia ser. Os clubs pensaram. "Por que conservar a mascara num regime que já não illude mais ninguem? Legalisemos uma situação feia porque é clandestina." Mesmo sem a mascara, alguns clubs persistiram numa fidelidade intransigente ao rotulo. Por que ao rotulo? Porque não existia amadorismo, tem-se dito e repetido tantas vezes. O "amadorismo" sempre foi complacente; mas, se não nos falha a memoria, nunca o foi, como agora. Quando se admittiram seis profissionaes num team de amadores? Leonidas teve o seu titulo cassado, porque jogou ao lado de um profissional — Jaguaré. Vimos, no emtanto, o scratch paulista enfrentar o capichaba com jogadores do "regime de immoralidade", como disse o Botafogo, naquelle seu manifesto. Os espiritosantenses protestaram. Mas, a peleja realizou-se. No final de contas, que fará a C. B. D. ?

COMO TRANSCORREU O MATCH

O scratch da Federação Paulista appareceu mudado. Com uma porção de cracks profissionaes. Ainda assim, foi dominado no primeiro tempo pelo adversario. Faltou ao quadro capichaba uma maior noção de opportunidade. Seu ataque teve "chance" para conseguir uma contagem regular. Os forwards não souberam finalizar. Nos momentos decisivos falhavam, quando tudo dependia de um arremate firme. A exhibição do scratch capichaba deixou muito a desejar. O team não parecia o mesmo que venceu os cariocas e que se apresentava como um concurrente temivel ao campeonato da C. B. D. O scratch da Federação Paulista teve, por seu lado, um inicio fraco. Aos poucos, no entanto, foi se firmando, a ponto de conseguir, no 2.º tempo, estabelecer o controle do jogo. O seu ataque, fazendo alarde de movimentação, soube aproveitar-se de todas as opportunidades que se lhe offereceram. Assim, a victoria foi conquistada.

OS ESPIRITOSANTENSES JOGARAM SOB PROTESTO

Em face da irregularidade que constituia a presença de seis profissionaes no scratch da Federação Paulista, o quadro capichaba actuou sob protesto.

OS TEAMS

CAPICHABAS — Dias 3.º — Dias (depois Murillo) e Segonia — Corre Logo, Bala e João Paulo — Murillo, Acyr, Lisador (depois Cicero), Lacinio e Euzichio.

PAULISTAS — Albocim (depois José) — Mermucho, cap. Jahu' — Moraes, Mello e Munhoz — Carlinhos, Peluso (depois Orlando), Mamede, Paschoel e Pupo.

Venceram os paulistas por 4 x 2.

A Fifa Vae Iniciar Esforços Pela Pacificação do Nosso Sport

ALGO DE UTIL

A missão do chronista em certas occasiões, torna-se difficil de ser desempenhada.

A quadra actual, por exemplo, para os chronistas desportivos representa uma crise.

Os sportistas não fugindo á regra citadina, cerram fileiras ao lado do povo e a bola, as "luvas", os "rings", os campos de treinamento, em summa, tudo que lhe deu conhecimento é banido de sua memoria, de suas cogitações.

Mas, o chronista, desportivo tem obrigação de apresentar serviço, de trazer o publico ao par dos ultimos acontecimentos.

O publico quer saber, pois sendo folião, não despreza o seu outro prato predilecto — os sports.

E vae dahi, vae o chronista pelas ruas, procurando informes.

O seu trabalho, porém, é quasi infrutifero.

S. M. Momo I, na pessoa de Moraes Cardoso, já tomou conta da cidade, dominando sua população.

Vae dahi, ao primeiro "boxeur" que se indaga sobre novidades, a resposta, invariavelmente, é esta. O Carnaval.

E, a seguir:

— Não calcula, os bailes do theatro Republica têm estado aqui, da pontinha.

E, juntando o gesto á palavra, obrigam o lobulo a sentir a pressão fornecida pelo pollegar e indicador.

Outro, todo radiante, lembrando a ultima noitada, limita-se a dizer:

— Vae haver o... Diabo.

Cada qual tem sua predilecção.

Um outro encontro. Esperanças. Lança a pergunta e, com surpresa, recebe:

— Bola... Bola. Bola Preta.

E, após ouvir "tantas novidades", o chronista vem á redacção.

Pensa e reflecte das actividades dessa gente que se esquece do que é, (como S. M. fez na madrugada de domingo. Tirando as vestes reaes foi, mui civilmente, visitar seu amigo dr. José Lyra) e acha que deve dizer algo de util.

Dahi o meu commentario de hoje.

Perdôem-me os meus amigos "boxeurs".

Não quero assumir a tutella de ninguem. Absolutamente.

O dr. Burle Figueiredo ainda não teve essa sinistra idéa.

Effectivamente, o nosso "box" possue criaturas que têm os doze annos de Santa (quem me disse, foi o Guilhermino Ferreira, assistido por Izidro), mas, ao mesmo tempo, existem anciãos. (a culpa é do Raymundo Leite), do calibre de Buny Tunny.

E' para os primeiros que fiz este.

O "boxeur", por força de sua profissão, é forçado a uns tantos sacrificios... humanos.

Nem todos os prazeres permittidos á humanidade, na mesma proporção, é licito aos "fighters".

Com as poucas observações que fiz, conclui que, mais do que no povo, o carnaval influenciou nossos esmurradores.

Esse excesso contradiz com os esforços dos empresarios de nossa capital.

E a coisa de util, de que quero recommendar aos nossos "boxeurs" é o seguinte: Prudencia. Muita prudencia, afim de que no reinado da temporada pugilistica não tenham os "fans" de nossa "nobre arte" o direito de deplorar, por exemplo, a má fórma em que se apresentarem Prior, Rubens, Jayme Ferreira e (quem sabe ?) Antonio Rodrigues.

SWING

Rubens Soares e Bianna Disputarão o Titulo dos Medios

UM GRANDE ACONTECIMENTO NA PROXIMA TEMPORADA

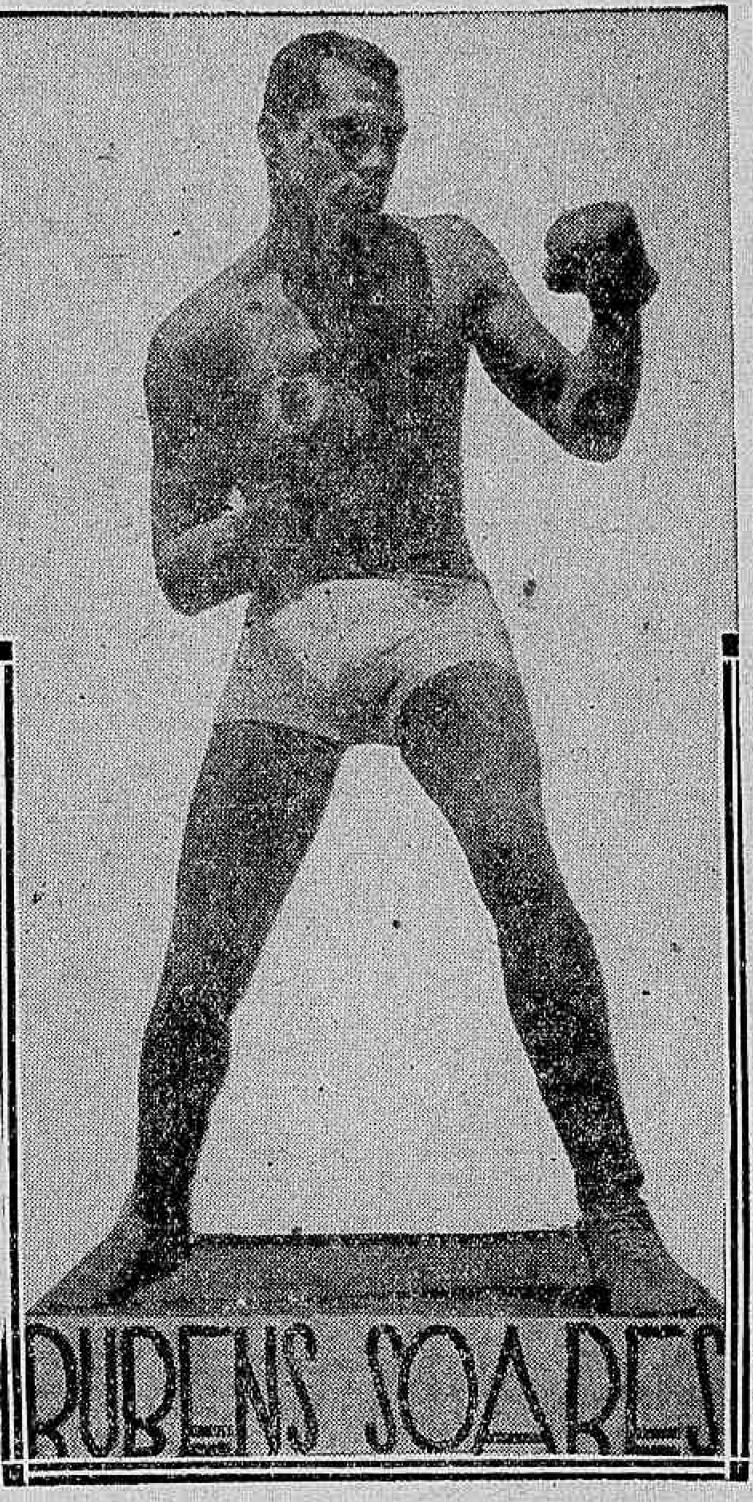

Rubens Soares, o challenger dos medios

Está assentada a realização do grande choque Rubens Soares e Bianna em disputa do titulo dos medios.

A luta será realizada no Stadium Brasil e marcará um dos grandes acontecimentos da proxima temporada.

Bianna já disputou uma vez o titulo com Rubens Soares. Conservou-o. Mais tarde de novo o challenger e o campeão se encontraram. Rubens foi derrubado. Muitos pensaram que ahi se apagasse a estrella do Moreno. Mas, elle não desanimou. Reapparecendo, venceu Januario. A "chance" o favoreceu e inesperadamente teve Bianna pela frente. Vingou-se. Essas circumstancias contribuem para augmentar o interesse da proxima peleja. De resto, a luta será em disputa do campeonato.

Marino Tolentino

Os circulos sportivos de São Paulo e Rio, no dia de hontem, foram abalados pela dolorosa noticia da morte de Marino Tolentino.

E, simples telegrammas, em seu laconismo peculiar, disseram que o inditoso athleta havia encontrado a morte em um disturbio.

E, em meio a desordem, uma bala attingira-o, tirando-o do meio dos vivos.

Marino Tolentino era uma dessas figuras impressionantes de nossos desportes.

A elle o C. R. Botafogo deve o ter, innumeras vezes, o seu pavilhão superado os coirmãos em pareos de remo, natação e water-polo.

Tambem, algumas representações cariocas de remo e water-polo possuem uma parcella de seus esforços, quando da conquista de varios campeonatos brasileiros.

E, ultimamente, o C. R. Tieté vinha desfrutando em sua secção aquatica, os ensinamentos de sua pratica.

Mas, Marino Tolentino não foi unica e exclusivamente, um desportista.

A imprensa metropolitana tambem, teve sua cooperação.

Por muito tempo, Marino supportou as fadigas da vida de imprensa.

Noticiando a morte do malfadado sportman, quero, com o presente commentario, reverenciar a memoria do homem que teve uma dupla actuação em pról de nossos sports — pela acção e pela penna.

FOUL

Theatro Carlos Gomes
Dir. de Antonio Palma.
HOJE — Não ha espectaculo.
AMANHÃ — A's 8 3|4 horas Festa em homenagem á Antonio Palma, com a comedia dos irmãos Quintero:
A LINGUA DAS MULHERES
GRANDE ACTO VARIADO.

Esgotos da Capital Federal

A Companhia The Rio de Janeiro City Improvements previne ao publico que pelos seus contratos com o Governo Federal e regulamentos em vigor só ella poderá executar qualquer obra de esgoto mesmo as addicionaes ou extraordinarias sobre as suas canalizações ou tambem alterar ou reconstruir as já existentes. Previne mais que os infractores estão sujeitos pelo mesmo contrato e instrucções, a demolição das obras executadas e multas.

A Fifa Pretende Trabalhar Pela Pacificação do Sport Brasileiro!

Uma Communicação á C. B.D. e á Federação Brasileira

Foi bem acolhido o gesto do presidente da Amea. O sr. Eduardo Trindade sabia que uma das partes teria de tomar a iniciativa do movimento pacificador e embora essa attitude pudesse parecer uma transigencia determinada pela consciencia da derrota, assumiu-a nobremente. Mesmo que mais esta tentativa fracasse, ainda assim todos se lembrarão do passo franco que marcou uma nova phase para a situação sportiva.

O presidente da Amea convidou o sr. Raul Campos para uma reunião. Expôz o motivo da mesma: a pacificação. Mas, que deseja a Amea? Varias tentativas foram feitas no mesmo sentido — isso é, para normalizar a situação. Todas no entanto promovidas por terceiros, encontraram obstaculos irremoviveis. Por ememplo: certas exigencias da Amea. A entidade amadorista queria, entre outras coisas, a fundação de uma nova Liga. Mas, isso importaria em prejuisos tremendos para o lado profissionalista e por isso a idéa foi terminantemente recusada. Ao que parece, a Amea não levantará obstaculo identico, mesmo porque, nesse caso, se daria de novo o empasse. Como se fará a pacificação? O ingresso do Botafogo viria solucionar a situação, de certo modo. Resta a hypothese de não bastar a entrada do campeão de 1930. Se o Botafogo quizesse, por exemplo, a admissão do Andarahy e do Olyria? Ainda nesse caso, as demarches não poderiam continuar. Em principio, os fundadores da Liga Carioca — e alguns ainda não quebraram a intransigencia — admittem a possibilidade do Botafogo ingressar. Mas, não pretendem ampliar com mais de uma acquisição a primeira série de profissionaes. Assim, o Botafogo poderia ser acolhido, isoladamente. Os clubs restantes da Amea teriam logar na Sub-Liga.

A FITA DIRIGE-SE A' C. B. D. E A' FEDERAÇÃO

A Fita acaba de se dirigir á C. B. D. e á Federação Brasileira communicando as entidades alludidas que pretenderia iniciar esforços para a pacificação do nosso sport. A entidade internacional enviará um representante ao Brasil, o sr. Buero, provavelmente. Não ha duvida que o passo dado pela Fita vem reforçar a tentativa que estamos presenciando e que partiu da Amea.

Para enxaquecas, nevralgias, dôres em geral
São infalliveis os comprimidos de CALMATINA, de Giffoni, que tambem evitam a grippe ou influenza, quando se manifestam os primeiros simptomas.
Nas pharmacias e drogarias

Socio Capitalista
PARA NEGOCIO DE MAIOR SUCCESSO QUE O FILME PORTUGUEZ "A SEVERA"
Preciso para negocio de grandes lucros. Urgencia. Não trato com intermediarios.
Resposta ás iniciaes O. Q. E. para RUA DA CANDELARIA, 73 2.º andar.

Electro - Ball
RUA VISCONDE DO RIO BRANCO, 51
O Melhor Esporte Sempre
AO
ELECTRO-BALL
RUA VISCONDE DO RIO BRANCO, 51

O FUTURO TE DIRA'

José Joaquim Fraga, fundador do blóco o "Futuro te Dirá"

Esta aguerrida escola de samba, orgulho de Terra Nova, continúa em sua gloriosa trilha de victorias, tanto assim, que participando sabbado ultimo, da renhida batalha de confetti realizada no largo dos Pilares, o jury deste prelio, ante a sua magnifica exhibição, conferiu-lhe um dos melhores premios, uma artistica taça, destinada ao melhor bloco que alli comparecesse.

Estão, pois, de parabens os foliões de Terra Nova, que têm no "O Futuro Te Dirá", o seu expoente maximo em assumptos carnavalescos

CARNAVAL DE RICARDO DE ALBUQUERQUE

A directoria do Internacional Club fará realizar no primeiro dia de carnaval, um baile infantil, a fantasia, dedicado a gurysada da "Villa Pompéa".

Os Lords "Paz", "Electrico" e "Desconsideração" não têm se descuidado, um só momento, no sentido de dar a essa festa o maior brilhantismo possivel.

Na ultima reunião de directoria, ficou resolvido que só terão entrada os garotos ou garotas que forem acompanhados das respectivas familias.

Para essa festa que promette um successo retumbante, a directoria do Internacional Club não tem poupado esforços no sentido de dar aos gurys da Pompéa, horas de intensa e inolvidavel alegria.

O baile terá inicio ás 12 horas, em ponto.

Haverá farta distribuição de "bonbons" e balas.

BATALHA DE CONFETTI

Na rua Santa Sophia, haverá, no proximo dia 8 do corrente, uma sensacional batalha de confetti, em homenagem ao "Dragão", da rua Larga.

Visto o formidavel successo do anno passado, foram novamente incumbidos da difficil tarefa de ornamentação, os jovens e futuros architectos Oscar Faustino Azambuja e Helio Costa de Assis Mascarenhas, que, sabemos, não economizarão esforços em prol de nova victoria artistica desta rua.

A commissão promotora é composta dos academicos Adhemar Gomes, Nysio C. Cardoso, Helio Cortez, Ney Ayres, Antonio Lago, Plinio Castro e Domingos Branquinho.

Para animar os foliões, serão contratadas duas optimas bandas de musica e valiosos premios serão conferidos aos ranchos, carros, etc. que mais se destacarem.

BATALHA DE CONFETTI NA ESTRADA REAL

Realiza-se hoje, no trecho comprehendido entre as ruas Ferreira Leite e Moreira, em homenagem aos moradores locaes, uma grandiosa batalha de confetti.

BATALHA DE CONFETTI NA PARADA DE LUCAS

Será realizada amanhã, nesta estação dos suburbios leopoldinense, uma grandiosa batalha de confetti, promovida pelo grupo "Ha uma forte corrente", do qual fazem parte os foliões Joaquim Pinheiro, Alfredo Lourenço, João Leite, José Moraes, Armando Silva (Lord Carne Assada), Alberto Felicio, José Dias, José Gonçalves, José Ribeiro e Olympio Teixeira (lord Pim-Pim).

Esse prelio carnavalesco é em homenagem ao interventor do Districto Federal e ao deputado Jones da Rocha.

Em artisticos coretos tocarão excellentes bandas de musica.

Os maioraes do grupo estão em franca actividade para que a batalha da noite de amanhã seja um verdadeiro successo.

Farta illuminação cooperará para o brilhantismo dessa imponente festa leopoldinense.

DEMOCRATICOS DO MEYER

A festa em homenagem ao Diabo Branco

Hoje, nos salões dos Democraticos do Meyer, terá logar a já annunciada festa do Diabo Branco, organizada pelo tenente Samy, que, sendo um idealizador de novidades do momento, terá de certo boa aceitação esta maravilha que promette o Samy a seus correligionarios. Pela primeira vez teremos o ensejo de ver homenageado um subdito dos valorosos Tenentes dos Diabos. A's 24 horas apparecerá o Diabo Branco, que tem a felicidade de ser representado por um pequeninho de cara seductora, que deixará por certo os presentes encantados deante da sua belleza. Será servido, após ter o Diabo Branco falado aos presentes, um appetitoso cabrito assado, havendo ainda outras surpresas reservadas pelo organizador da mesma.

CARNAVAL EM BENTO RIBEIRO

Promovida pela commissão de Carnaval de Bento Ribeiro, realizou-se ante-hontem na rua João Vicente naquelle suburbio, a annunciada batalha de confetti, onde foram entregues os premios a que fizeram jus as escolas de samba que compareceram na batalha realizada em 28 do mez findo. Pelo chronista Lourival Pereira (Bojudo) de "O Jornal" foi feita a entrega dos referidos premios ao De Mim Ninguem se Lembra, Na Hora é Que Se Vê, Paz e Amor, Paraizo de Bento Ribeiro, Filhos do Mysterio e Bloco do Quarahini F. C.

———

Transcorreu brilhantemente a habitual domingueira realizada ante-hontem, na séde dos Embaixadores de Bento Ribeiro. Para os dias de Carnaval estão marcados quatro pomposos bailes a fantasia. Sua directoria acha-se convocada para se reunir hoje, ás 20 1|2 horas, afim de tratar de varios assumptos.

OS BAILES CAIPIRAS E O CARNAVAL DESTE ANNO

A victoriosa e original iniciativa de Duque a "Casa do Caboclo", erguida no antigo theatro São José, abrirá suas portas nos dias 10, 11, 12 e 13 á sua clientela, que assim poderá dançar ao som da mais perfeita orchestra typica no quadro encantador e unico que é a platéa da "Casa do Cabloco", accrescentada do terreno do antigo theatro São José, onde a banda do Corpo de Bombeiros tocará as musicas mais bonitas do carnaval deste anno. Duque e a empresa Paschoal Segreto estão empregando todos os meios e sem fazer economias para que estes bailes constituam o grande exito do carnaval deste anno! Domingo 11, grande matinée infantil, com premio e distribuição dos famosos caramelos Busi.

OS "BAILES DA CHANCHADA" NAS QUATRO NOITES DE CARNAVAL

São bem promissoras de orgia as quatro noites de carnaval, no salão do stadium da rua do Riachuelo, que comporta cinco mil pares em movimento.

Estes bailes, cobrados apenas a tres mil réis, proporcionarão verdadeiras noites pagãs a Turma da Fuzarca e a do "Balacobaco"

Quatro incansaveis bandas de musica, das 22 ás 4 horas, tornarão o ambiente em real pandemonio de loucura, prazer, folia e alegria.

Ricas fantasias e animados blócos, lá estarão para mais incitar os animos febris dos foliões dansarinos.

OS GRANDES BAILES CARNAVALESCOS DO THEATRO RECREIO

Approximam-se os dias fogosos do carnaval quando o carioca fica completamente esquecido de si proprio. Dias formidaveis de pura alegria. Para compartilhar dessa festa popular a empresa M. Pinto organizou para os dias de Momo quatro grandes bailes carnavalescos. Serão os mais animados bailes que o folião carioca terá naquelles dias. A empresa M. Pinto no desejo de facilitar aos foliões divertirem-se de um modo mais economico, resolveu cobrar 3$ de ingresso, o que vem demonstrar que o Recreio será sem duvida ponto predilecto dos cariocas.

Taes serão os factores de que aquelles que lá comparecerem se aproveitarão que nem se discute mais. Todos ao Recreio.

A HORA DO SOLFEJO

Vae constituir motivo de grande interesse nos meios artisticos onde fortificam os nossos mais destacados compositores, o "lunch" que os conhecidos cantores Irmãos Vitale, vão offerecer na proxima quinta-feira no Bar Escondidinho á rua V. Rio Branco aos chronistas carnavalescos e autores das mais lindas producções em voga, na época que atravessamos.

Querendo dar um cunho de invulgaridade a essa reunião, os seus organizadores denominaram-na de "Hora do "Solfejo" mesmo porque duas "trovas" da Hanseatica já estarão para que os principiantes" possam executar as primeiras notas"...

E com essa excepcional festa os Irmãos Vitale, irão festejar tambem o successo alcançado, no concurso official de marchas e sambas pelas varias musicas por elles editados.

Sou carioca — e assim [opino
Entre o ouro e a prata;
P'ra festejar o Deus me-[nino
Quero um terno Diplo-[mata.

E, tudo isto por que? E' tão sómente porque a

Estrella d'Alva

é quem faz melhores confecções, porque tem um grande stock de Casemiras nacionaes e estrangeiras, por preços sem rival e ao alcance de todas as bolsas.

Em confecções e tudo o mais, só o Moraes,

Praça Tiradentes, 76
Esquina da rua Ledo

Carnaval no E. do Rio

BLOCO VOCE ME ACABA

Elementos dos "Caprichosos" Deocacino de Assis Francisco Ferreira, Dimas de Almeida e outros, acabam de formar em Rio Bonito um bloco formidavel intitulado "Você me acaba".

Uma infinidade de marchas foram compostas pelos aficcionados da bandeira verde-branca notando-se "Marcha da Victoria" de Lord Chatinho; "Auriverde" de Esfinge e "Consagração" de Coração Virgem.

Com sua graça estonteante, na substituição de Jarnia Vargas (madame); Jacy Santos será a porta-estandarte.

Um enredo formidavel se prepara, patenteando á essa localidade fluminense dias de Mômo, dias de alegria e completa ogerisa ao que se diz tristeza.

Uma pleidade formidavel de pastoras emprestam ao bloco "Você me acaba" sua alma carnavalesca, notando-se Yára Souza; Cecilia e Rosa Souza, Lucy e Marici do Carmo Santos; Jamile Vargas; Juracy Moura; Guilhermina Machado, as 3 princezas do Rio Vermelho Augusta e Irene Vianna Conceição Vianna, Santinha Souza e muitas outras.

Formidavel nos seus magicos passos, foi escolhido para balisa do bloco, o folião Genesio.

O "Imperial Jazz", sob a direcção de Sebastião será o propulsor do blóco.

Muito brevemente serão realizados grandes bailes para alegria dos "vencidos".

A PREFEITURA DE RIO BONITO SUBVENCIONARA' OS BLOCOS

Por intermedio do jornal local "O Imparcial", seu chronista carnavalesco Dardeau de Albuquerque, conseguiu no anno transacto um auxilio subsidiario para os blócos e ranchos concurrentes ao concurso feito por aquelle orgão. Este anno, novo pedido foi feito, parecendo que o operoso prefeito municipal, coronel José Liberato dos Santos encaminhou ao Conselho Consultivo a solicitação, parecendo que este, por uma questão de equidade dará o adjutorio pedido.

"IMPROVISADOS CARNAVALESCOS" DE RIO BONITO

Campões do anno de 1933, esse valoroso blóco trabalha activamente na confecção de seus prestitos do reinado de Mômo.

Alexandre Ferreira, Bilu', Waldemar Cardoso, Esfinge e muitos outros estão á testa do da alegria e do prazer. valoroso blóco, vanguardeiro

Daremos, em breve, mais amplos informes sobre esses "improvisados", que sabem honrar a bandeira sob a qual se abrigam.

BARBOSA JUNIOR, "SPEAER" DO CONCURSO DE SAMBAS E MARCHAS DO BAILE INFANTIL NO CARLOS GOMES

Vae constituir uma novidade para a petizada carioca, a presença de Barbosa Junior, o applaudido actor comico, no baile infantil a fantasia, segunda-feira de Carnaval, á tarde, no Theatro Carlos Gomes. Barbosa Junior, conhecido pela petizada através do Radio e no theatro como "o bôa bola", convidado para servir gentilmente de "speaker" do concurso infantil daquella festa, aceitou prazeirosamente. Assim os pequeninos concurrentes aos premios serão apresentados ao publico pelo festejado artista. Será outro attractivo além de Jararáca e Ratinho, que promette trazer a garotada na mais franca hilaridade. A inscripção das crianças para o concurso de sambas e marchas continúa aberta na bilheteria do theatro, até quintafeira, 8 do corrente.

Hortencia Santos e Lygia Sarmento estarão no theatro, afim de proporcionar uma agradavel recepção á meninada que comparecer ao baile, distribuindo-lhes bombons Patrone e brinquedos. O Carlos Gomes, theatro moderno e um dos mais arejados do Rio, offerecerá na segunda-feira de Carnaval, á tarde, um dos mais interessantes aspectos. Para as dansas, tocará sem cessar um excellente "jazz".

Club Carnavalesco Rapidos da Pompeia

E' o seguinte o enredo deste rancho de Ricardo de Albuquerque.

Sauda o povo, a imprensa e apresenta-lhes o seu modesto préstito baseado na novélla de Sebastião Mamede, intitulada — Poemas do Sonho — obedecendo á seguinte ordem:

1ª — Abre-alas e a critica: — Mafuá de "André". 2ª — Banda de clarins-fantasiados a caracter, montada em lindos corceis; 3ª Commissão de frente — em estylo Cossaco, montada em fogosos corcéis de puro sangue; 4ª — O Bailado dos Astros — este ambiente será preenchido por 15 graciosas meninas que farão vibrar as harmoniosas trompas; 5ª Dalva, a Lua e o Cometa. Dalva será representada pela esbelta senhorinha Ilda Waltz, conduzindo o artistico estandarte onde vem estampada a Lua sorridente. Completa este ambiente o sr. Washington Castro, representando o Cometa; ambos demonstrarão a ultima expressão em riqueza de fantasias; 6ª — Ivan e Durvalina — chegam ao Palacio da Poesia. Carro alegorico.

Serviço scenographico que revela a habilidade completa de seus executantes. Nelles virão as lindas meninas Léa Fernandes e Carmen Branco; 7ª — A guerreira, — representada pela senhorinha Euridice Souza, conduzirá a Flamula do Internacional Club, homenagem que prestam os Rapidos da Pompeia á sua digna Directoria e corpo social. As guerreiras do genio da Poesia. Desempenham esta parte 6 senhorinhas fantasiadas caprichosamente; 8ª — O genio da Poesia. — Apresenta-o o sr. Sebastião Mamede sob uma deslumbrante alegria em estylo inteiramente original. Ao seu lado, representando as lyras mágicas virão 12 crianças interessantes; 9ª — O principe poéta — Portar-se-á neste ambiente o sr. Norival dos Santos acompanhado de suas fieis servas. Estes conduzirão os volumosos livros que são offertados a Ivan; 10ª — Diversos Poétas — Nesta parte, destacam-se os srs. Otto Fernandes (Manobra), Pedro Santos (Manobra), Romualdo Raymundo (Cantico). Belkiss Castro (Canto) com o corpo coral com 60 figuras reresentando os Poemas por elles apresentados. Neste ambiente destaca-se na parte feminina a senhorita Diva Gomes na direcção de canto; 11ª — O ultimo dos Poetas — Este é o sr. Adhemar da Silva empunhando a batuta da harmonia com um conjunto de 20 professores.

Termina aqui o prestito modesto do Club Carnavalesco Rapidos da Pompeia fruto colhido com os esforços dos maiores foliões de Ricardo Albuquerque.

Commissão de Carnaval:

Othon Fernandes, presidente; Washington Castro; auxiliar; Joaquim S. Alves, auxiliar; Romualdo J. Raymundo, auxiliar; Alfredo Natal, auxiliar.

A comissão agradece o valioso concurso dos srs. Brasil Gonçalves da Silva Edmundo Daemon, Colombo Mamede, Manoel Rocha, Belkiss Castro, Wolmes Castro, Milton Araujo, Gumercindo Portella e outros, em pról deste rancho.

Aos nossos co-irmãos desejamos que sejam protegidos pelo maior exito possivel. — Sebastião Mamede director technico.

ABERTA ATE' A'S 22 HORAS (10 horas da noite)

BLOCO CARNAVALESCO DESTEMIDOS DA CASA DA MOE'DA

A alegre rapaziada e velhos foliões funccionarios da Casa da Moéda estão este anno com a volupia. A "farra" vae ser daquellas de fazer "arrepiar" carreira ao mais destemido defensor da "fuzarca". Com elles é ali na "batata", não ha caras tristes e a "gandaia" é de primeira.

Os preparativos para os dias consagrados ao carnaval, estão em franca actividade, cada um dos "Destemidos" vale por dez foliões. Os ensaios estão bem apurado e vae ser aquella agua...

A directoria está assim organizada:

Presidente — José da Silva, "Conde Bahianinho".

Vice-presidente — Catharino da Silva, "Conde Bracinho".

1º secretario — Antenor Callado, "Conde Fallador".

2º secretario, — Paulo da Silva; "Conde Gordura".

1º thezoureiro — Luiz Faria; "Conde Casador".

2º thezoureiro — Bernardino Gonçalves, "Não está nada bom".

Procurador — Alcyr Braga, "Conde Carne de mais".

A parte musical está confiada aos seguintes:

Director de harmonia — Jorge Seixas; Pistão, Jorge Gonçalves; Francisco Duarte, "Não bebo mais", violão; Arnaldo dos Santos "Não falto mais"; Cavaquinho, Mauricio, "Prazeres"; Violão, Manoel Mendonça" — "Queridinho"; Euclydes Lapa, "Nariz de fornalha"; Pistão, Alcides de Barros; "Toddy", Clarinete, Jurandyr Riger "Frajolada", Euclydes Ferreira, "Espantado;" Cavaquinho, Manoel Mendonça, "Quietinho"; Octavio de Almeida "Eu dou a bocca"; Armando Verdy, "Untisal" Mario Peçanha, "Espero ser feliz". Antonio Louro, "Cebudo"; Agostinho Fonseca, "Fôfô"; Julio Monteiro, "Isto não"; Eurico Brandão, "Vagalume maluco" e muitos outros.

SOCIEDADE SUL RIO GRANDENSE

Em sua séde á Avenida Rio Branco 183, a Sociedade Sul Rio Grandense, fará realizar nos tres dias de carnaval 11, 12 e 13 do corrente 3 grandiosos bailes á fantasia, abrilhantados por excellente "jazz-band".

A entrada dos srs. associados far-se-á mediante a apresentação da carteira social.

Construcção livre

20$

LOTES DE 10 x 40
Villa Santa Therezinha.
(E. F. C. B.)
"MESQUITA"
HORACIO LEMOS & COMP. LTDA.

CLAREIA OS DENTES

3 GRAUS EM 3 DIAS

DESTROE INSTANTANEAMENTE OS GERMENS CAUSADORES DA MAIOR PARTE DAS INFECÇÕES DA BOCCA

Em poucos dias verificará como Kolynos torna os seus dentes mais claros e limpos. Este Creme Dental Scientifico *faz nos dentes uma dupla limpeza, o que não conseguem as pastas communs.* 1: A sua espuma penetra em todos os intersticios, age sobre a superficie de todos os dentes e elimina milhões de germens. 2: Remove as pelliculas escuras e tira as manchas. Ao primeiro emprego de Kolynos seus dentes se tornarão limpos, apresentando a coloração branca e linda do esmalte, sem prejudical-o. Comece a usar Kolynos—meia pollegada sobre a escova secca, duas vezes ao dia—e obterá immediatamente *resultados visiveis:* dentes mais limpos e claros, gengivas mais saudaveis. Compre hoje mesmo um tubo de Kolynos. 105M

Batalhas de Confetti

HOJE

Rua Greenhalgh e Travessa Navarro.
Rua Maia Lacerda.
Ruas 8 de Dezembro e Jorge Rudge.
Rua Voluntarios da Patria.
Rua Senador Alencar.
Rua Bella de São João.
Rua Lucio Teixeira.
Rua Silva Gomes.
Rua de S. Salvador.
Largo da Carioca.
Na barca "Imbuhy".
No trem de 6.50 em D. Clara.

CARNAVAL

TENNIS A 3$000

Fabricamos qualquer calçado, para ranchos, blocos e fantasias avulsas. Douramos e tingimos em qualquer côr. FABRICA RUA SENADOR POMPEU, 154

AMANHA

Rua Piauhy
Parada de Lucas.
Rua Pontes Corrêa.
Rua São Clemente.
No "taioba" de Cascadura de 8.10.

..DIA 8

Rua Conselheiro Salgado Zenha.
Largo do Pechincha.
Rua Santa Sophia.

O "HIGH LIFE CLUB" PREPARA QUATRO NOITES DE SONHO

Por isso que o carnaval vem só uma vez por anno, durante tres dias apenas, nada é mais justo do que fazer que esses tres dias sejam inesqueciveis deixem uma saudade capaz de durar um anno inteiro, até que outro carnaval venha.

Este é justamente o ponto de vista da directoria do "High Life Club", o grande e tradicional club da rua Santo Amaro. Se é só uma vez por anno, durante quatro noites, que aquelle club tem opportunidade de abrir as suas portas para que os cariocas se divirtam nos seus amplos salões, os dirigentes daquella casa fazem questão, seja por que preço fôr, de que os frequentadores do mais consagrado reducto da grandeza do carnaval carioca experimentem, durante essas quatro noites, emoções e impressões de belleza que sejam de duração inapagavel.

Obedecendo a esse ponto de vista é que o "High Life" tem conseguido ser o predilecto do carnaval do Rio, como é ainda obedecendo a esse ponto de vista que elle vae fazer, este anno, coisas que ficarão gravadas e lembradas durante muito tempo.

O carnaval, este anno, é carnaval official; virão ao Rio, vindos de todas as partes, turistas que desejam levar da nossa festa magna, impressões boas; e o "High Life" faz questão, não só de confirmar a sua fama passada, mas tambem de ultrapassar tudo quanto tem feito.

E' por isso que se trabalha agora, dentro do grande palacio da rua Santo Amaro, de uma fórma febril, preparando os bailes que devem ser realizados durante as noites de 10, 11, 12 e 13 do corrente, bailes para os quaes está voltada a attenção do publico e que estão sendo esperados com a maior ansiedade.

Quasi terminada a decoração dos salões, o "High Life" apresenta agora um aspecto verdadeiramente deslumbrante. Outra coisa não se pode dizer dos magnificos jardins, que foram caprichosamente preparados, aos quaes foram dados, em recantos varios, effeitos de luz maravilhosos.

Duas Palavras Com o Presidente da Escola de Samba "Azul e Branco", do Morro do Salgueiro

Esteve hontem em nossa redacção, o folião Candido Thomaz de Aquino, prestigioso presidente da Escola de Samba Azul e Branco, do Morro do Salgueiro.

— Como foram de festa no Stadium Brasil?

— Muito mal, porque o "Azul e Branco", foi aggredido sem razão pelos elementos da "Vizinha Faladeira".

— Então essa "vizinha" não fala, bate tambem...

— E' verdade, da Escola de Samba "Azul e Branco" estão feridos os nossos companheiros Antonio, Alcides, Therezino, Oswaldo e outros, não se falando em muitas crianças que se perderam.

— Por que existe tanta divergencia entre a sua escola e a "Vizinha Faladeira"?

— Nós nunca fizemos mal a elles, apenas entramos o anno passado em concurso, na Praça 11, e saimos vencedores em 2º logar, tendo a Estação Primeira, do Morro da Mangueira, tirado o 1º logar. Julgamos que por esse facto a "Vizinha" ficou com raiva da gente...

— E agora?

— Agora eu venho aqui solicitar a intervenção do DIARIO CARIOCA, afim de que os nobres directores da "Escola Vizinha Faladeira" se esforcem para evitar provocações e desordens com as co-irmãs, porque a Escola Azul e Branco, em vista do que succedeu no Stadium Brasil, está disposta a não entrar mais em concurso sem a garantia da policia...

Dizendo isto, o presidente Candido Thomaz de Aquino se despediu, demonstrando na physionomia um grande sentimento pelo acontecido, que quasi cobriu de luto o pavilhão da sua Escola de Samba.

AOS CLUBS CARNAVALESCOS E SOCIEDADES RECREATIVAS

Toda a correspondencia relativa a esta secção, deve ser endereçada ao nosso chronista carnavalesco Arlindo Cardoso (K. Rapeta).

Seu terno é velho?

fica novo virando pelo avesso, tambem reforma-se e concerta-se roupa e faz-se terno de casemira a feitio, por 80$ e de brim, por 40$; á rua Ledo, 65, antiga São Jorge.

INSTITUTO DE PREVIDENCIA

CONCURRENCIA PARA CONSTRUCÇÃO DE CASAS EM BEMFICA

Extinguindo-se hoje, 6 do corrente, ás 17 horas o prazo concedido aos interessados, para a apresentação dos documentos de idoneidade, na concurrencia de construcção de duzentas casas á rua da Alegria, em Bemfica, o Instituto de Previdencia chama para o facto a attenção dos Srs. concurrentes.

CLINICA UROLOGICA

DOENÇAS DOS RINS, BEXIGA, PROSTATA, ETC. ENDOSCOPIAS E OPERAÇÕES

Prof. Dr. Estellita Lins, (da Academia Nacional de Medicina), de volta da America do Norte, attende diariamente das 5 ás 7 da tarde em sua **Clinica Privada** — 72, Laranjeiras Telephone 5-2468

Installações completas de accordo com os modernos methodos americanos

Amarellão - Opilação

Tratamento seguro e garantido com os comprimidos de **PHENATOL** — considerado ha annos, entre os seus congeneres, o especifico da Opilação. Não exige dieta nem purgantes. A cura é confirmada pelo exame das fezes.

Com o emprego do — **PHENATOL** — e em seguida dos comprimidos de — **FERRO ORGANICO** — tem-se absoluta certeza da cura da Opilação e da Anemia produzida por essa molestia. A' venda em todo o Brasil. Correspondencia — Caixa Postal 2208 — Rio.

Diario Carioca

Praça Tiradentes n.º 77 | Rio de Janeiro, Terça-feira, 6 de Fevereiro de 1934 | Anno VII — Numero 1.692

NUM DESASTRE DE BONDE NA PRAÇA DA BANDEIRA

MORREU UM SARGENTO DO EXERCITO E SAIRAM FERIDAS QUATRO PESSOAS

Na tarde de hontem, na Praça da Bandeira, occorreu um desastre que emocionou os que o assistiram.

Em demanda da Praça Tiradentes, corria o bonde da linha "Cancella", nº. 155, dirigido pelo motorneiro regulamento nº. 4.242, Ismael Ribeiro.

Vinha o "tramway", pela rua de S. Christovão, e ao chegar nas proximidades do viaducto, ao fazer a curva existente, as rodas do "truck", dianteiras, saltaram dos trilhos.

O vehiculo que levava regular velocidade, foi bater violentamente de encontro a um poste.

Com a violencia do choque, ficaram feridos; o fiscal da Light nº 73, Waldemar da Silva Mendes Machado, residente á rua Frolick nº. 74 A, em estado de "shock". Antonio Prado Filho, casado, de 30 annos, sargento-alumno da Escola de Intendencia residente á rua Barão de S. Francisco Filho nº 375, que apresentava ferimentos na perna esquerda, com perda de substancia e gravissimas contusões pelo corpo; José Noronha da Silva Gallo, de 22 annos, soldado do 2º Batalhão de Caçadores, com contusões pelo corpo; Antonio Lepasato, conductor do bonde, chapa 1.981, residente á rua Marquez de Sapucahy nº. 22 casa 23, com ferimentos penetrante do joelho esquerdo; Salvador Leite, funccionario municipal, residente á rua Licinio Cardoso nº. 11, com ferimento na mão direita e o estudante Geraldo Massole de Castro, de 15 annos, residente á Avenida Pedro Ivo nº. 239, com diversos ferimentos pelo corpo.

Os feridos foram transportados para o Posto Central de Assistencia no automovel particular nº. 8.420, dirigido pelo seu proprietario dr. Lamartine Gontigo.

Quando era soccorrido, o sargento Antonio Prado Fabio, não resistindo a gravidade dos ferimentos recebidos, veiu a fallecer, sendo seu cadaver removido para o necroterio do Hospital Central do Exercito.

Os demais feridos depois de soccorridos retiraram-se para ás suas residencias.

O motorneiro que em seguida ao desastre havia fugido, foi mais tarde capturado e levado para á delegacia do 15º districto, onde foi aberto inquerito.

Com a Victoria dos Operarios Terminou o Movimento Grevista de Nictheroy

A Prompta e Efficaz Intervenção do Commandante Ary Parreiras — Concedido o Augmento de 10 por cento e Fracassado o Plano de Majoração das Passagens, Pleiteado Pela Cantareira — O Restabelecimento do Trafego das Barcas e Bondes — As Manifestações de Regosijo Pelo Exito dos Trabalhadores

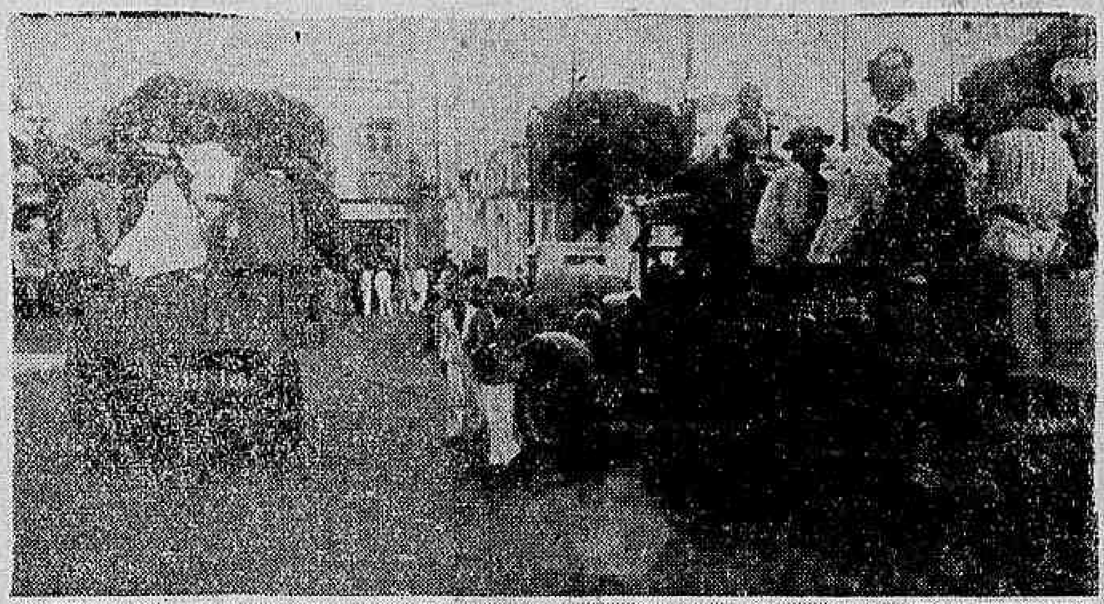

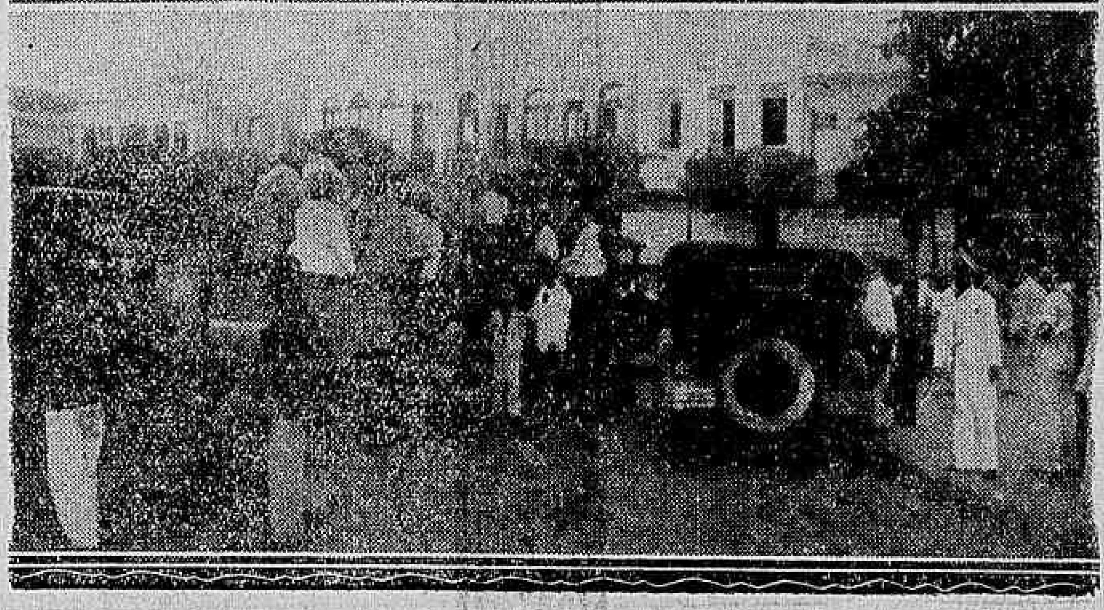

Caminhões conduzindo numerosas pessoas, que privadas da conducção nos bondes da Cantareira lançam mão de qualquer meio de transporte para as differentes zonas da capital fluminense

Ao contrario do que era esperado pela população da capital fluminense, o domingo decorreu da mesma maneira que o dia anterior, isto é, sem bondes, tendo o movimento se aggravado com a paralysação das barcas.

Como noticiámos, em nada adeantaram as demarches entre os dirigentes da companhia, representantes do governo e operarios, mantendo-se estes, na attitude anteriormente assumida.

Felizmente, a acção energica e decisiva do commandante Ary Parreiras, que, informado dos acontecimentos e do fracasso dos accordos, embarcou ás pressas em Angra dos Reis onde se achava, chegando incontinenti a Nictheroy.

O chefe de policia do Estado do Rio, foi domingo ultimo, pela manhã, ás officinas da rua Marechal Deodoro, onde tambem se acha localizado o deposito de bondes daquella empresa, e avistando-se com os grévistas renovou a proposta da Cantareira no tocante á solução do caso por parte do Tribunal, suggerido pelo secretario da producção, o que pelos interessados foi recusado.

Em uma segunda reunião, horas depois, no gabinete daquella autoridade, os operarios, por uma commissão de alguns collegas, mantiveram a sua opinião, declarando só retornarem ao serviço no caso da Companhia resolver favoravelmente as pretensões exaradas no memorial que lhe dirigiram.

O capitão Pelio Ramalho, secretario da Producção, vendo frustrados os planos que puzera em pratica para conciliar os interesses das facções em luta, após dar conhecimento á Cantareira da impossibilidade de levar a exito o accôrdo, abandonou a sua missão de mediador.

O SERVIÇO DE COMMUNICAÇÃO ENTRE O RIO E NICTHEROY

O commandante Ary Parreiras logo que teve conhecimento da paralyzação do trafego das barcas, communicou-se com o ministro da Marinha que incontinenti tomou providencias para a partida de rebocadores em numero sufficiente para attender ao transporte entre o Districto Federal, Nictheroy e Ilhas, cujo serviço foi iniciado ás 2 horas da manhã de domingo e mantendo durante todo o dia.

Além das embarcações da Marinha de Guerra varias lanchas particulares, iniciaram a travessia da Guanabara, transportando passageiros a 5$000 e 3$000, quando então, as autoridades, informadas do abuso, arbitraram a taxa de 1$000 por pessôa.

A SOLIDARIEDADE DOS OPERARIOS DA LEOPOLDINA RAILWAY E A ACÇÃO DO INTERVENTOR FLUMINENSE

A's 15 horas e 30 minutos chegava a Nictheroy o commandante Ary Parreiras, em companhia do dr. Stanley Gomes.

Já então no palacio do Ingá, o chefe do governo fluminense procurou conhecer a situação, avistando-se, por intermedio do dr. Getulio Macedo, 2º delegado auxiliar, com os dirigentes da Cantareira e directores do Syndicato dos Empregados da Cantareira, que, embora sendo orgão orientador dos grevistas, todavia por motivos até hoje desconhecidos se conservara alheio ás justas pretensões de seus associados, facto este que provocou acres commentarios á directoria dessa associação de classe.

Interventor Ary Parreiras

O sr. Pontet, superintendente da Cantareira, em companhia do sr. Weele, transportou-se ao palacio do Ingá. Recebidos pelo interventor, fizeram elles o relato dos acontecimentos e as resoluções tomadas pela companhia.

Em seguida, o interventor ouviu os directores do syndicato, incumbindo-os de convocar para ás 18 horas uma assembléa extraordinaria de todos os grevistas, afim de ser eleita uma commissão com poderes illimitados para solucionar, com o governo, o movimento paredista.

O MOVIMENTO NO MAR

Lanchas, rebocadores barcos e demais embarcações cruzavam a Guanabara, carregados de passageiros sendo que os barqueiros tiveram bastante serviço durante todo o dia.

O ACCORDO DE QUE RESULTOU A VICTORIA DOS OPERARIOS

Após a reunião havida no Syndicato dos Empregados da Cantareira foi escolhido o respectivo Comité de Grévo, composto de dez membros.

Seriam 19 horas e 30, quando a commissão chegou ao palacio do Ingá, já encontrando ali os srs. W. Bayne, A. L. Pontet e Veele, o primeiro, director da Leopoldina e os dois ultimos da Cantareira.

A' 1 1|2 da manhã, após seis horas de prolongada conferencia presidida pelo commandante Ary Parreiras, foi encontratada uma formula conciliatoria que recebeu a assignatura de todos os interessados pelas delegações ali presentes.

O accordo ficou assim estabelecido:

Os mestres e machinistas passam a ganhar, mensalmente, 600$; os foguistas, 350$ e os marinheiros, 270$. Os augmentos foram, portanto, de 50$, 25$ e 20$, por mez, respectivamente.

Os motorneiros e conductores, divididos em quatro classes, passam a ter os seguintes salarios:

4ª classe, até um anno de serviço, 1$000 por hora; 3ª classe, de 1 a 5 annos de serviço, 1$100 por hora; 2ª classe, de 5 a 10 annos de serviço, 1$200 por hora; 1ª classe, de 10 annos de serviço em deante, 1$300 por hora.

Os fiscaes, tambem divididos em quatro classes, serão daqui por deante tirado do corpo de motorneiros e conductores.

Tomando-se por base a tabella destes ultimos os fiscaes passarão a ganhar mais 50 réis que os motorneiros e conductores.

Os vencimentos dos operarios especializados, dos estaleiros e casa de carros, passarão a ser equiparados aos dos seus collegas do Lloyd Brasileiro, Wilson Sons Ltd., Lage & Irmãos M. S. Lino e Hime & Cia., sujeitos ao mesmo nivel de vida e tendo em conta a capacidade de producção de cada um.

Ficou estabelecido o salario minimo de 850 réis por hora para os que percebiam, até então, 750 réis.

Ao terem conhecimento da resolução, os grevistas reunidos na séde do syndicato prorompera em applausos, festejando a victoria alcançada.

A MORTE TRAGICA DO CONHECIDO MAESTRO ERNESTO NAZARETH

Nos meios artisticos musicaes, o nome do maestro Ernesto Nazareth gozava de inconfundivel conceito.

Ha trinta annos passados, tornara-se um idolo, pelas suas composições. Os seus tangos, de difficeis execuções, quando eram por elle dedilhados, recebiam os mais freneticos applausos dos ouvintes.

Era que Ernesto Nazareth, sendo um apaixonado pela musica, se compunha musica, para ser lida por quem a conhecesse com proficiencia, executava-a, com carinho, de modo irrequieto e com todas as suas nuances.

O maestro da época, a sua presença era obrigatoria em todas as festas da nossa alta sociedade.

O "Bambino" e o "Odeon", duas das suas mais notaveis composições, quando executada pelo original maestro, eram trisadas, sempre com applausos geraes.

Além de artista, Ernesto Nazareth não legava a popularidade que desfrutava.

Os elogios das criticas não o envaideciam, pois a sua unica aspiração era ver a nossa musica sempre victoriosa.

A sua vontade era que o nosso tango, musica genuinamente nacional, corresse mundo, sempre victoriosa.

E o seu grande anseio elle conquistou.

Os seus tangos, alcançaram as fronteiras, passaram ao Velho Mundo e não tardou que Ernesto Nazareth, recebesse a consagração que merecia.

Nem assim, a sua alma de musicista deixou de ser a mesma, despido de orgulho e vaidades e isso se verifica no facto de aceitar um contrato para tocar as suas composições, na sala de espera do antigo cinema Odeon, na avenida Rio Branco, esquina da rua Sete de Setembro.

Com a presença de Ernesto Nazareth, na alludida casa de diversões, esta apanhava grande concurrencias e as calçadas ficavam apinhadas de populares amantes da boa musica, que não se fartavam de ouvir o afamado compositor e applaudil-o ao fim de cada musica, com prolongadas salvas de palmas.

A proporção que os seus cabellos iam encanecendo, uma surdez o atormentava.

Por fim, completamente surdo, o querido e afamado compositor foi presa de terrivel enfermidade, proveniente da neurasthenia que adquirira em virtude da surdez.

De genio retraido, o maestro Ernesto Zazareth tornou-se esquecido, muito embora, quando experimentava melhoras, não deixasse de escrever.

A molestia que adquirira, levou sua familia a internal-o na Colonia de Psychopatas de Jacarépaguá.

Ainda ahi, a admiração dos enfermeiros e empregados da Colonia, pelo conhecido maestro, era das maiores.

No dia 1º do corrente, Ernesto Nazareth desappareceu mysteriosamente da Colonia.

A noticia do acontecido ecoou de modo impressionante. Desde logo foram tomadas todas as providencias no sentido de ser descoberto o paradeiro do saudoso musicista.

Na manhã de domingo ultimo, foi finalmente encontrado o cadaver do desapparecido numa cachoeira situada a certa distacia da Colonia.

Communicado o facto á policia do 26º districto, esta diligenciou como o caso exigia.

O cadaver do conhecido maestro já se encontrava em adeantado estado de putrefacção.

Tratava-se um suicidio. O maestro Ernesto Nazareth suicidára-se, atirando-se ás aguas da cochoeira.

Seu corpo foi removido para o Necroterio do Instituto Medico Legal, onde passou a ser velado pelas pessoas de sua familia.

O maestro Ernesto Nazareth nasceu no anno de 1862, era viuvo e deixa os seguintes filhos: professora Eulina Nazareth, superintendente de educação e ensino elementar; srs. Ernesto Nazareth Filho, do Banco Italo-Belga e Diniz Nazareth, funccionario dos Correios.

TINTA BRASILIA
TYPO OFFICIAL
A MELHOR

TRANSPIROL
GRIPPES
DESFRIADOS
DÔRES DE CABEÇA

O Assassinio de Waldemar Ripoll

REALIZARAM-SE, EM PORTO ALEGRE, OS FUNERAES DO MALLOGRADO JORNALISTA TOCANTE HOMENAGEM DOS

PORTO ALEGRE, 5 (A. B)) — Realizou-se, á tarde, nesta capital, o enterro do dr. Waldemar Ripoll assassinado em Rivera, em dias da semana pasada. Figura muito relaccionada em todo o Rio Grande do Sul, e sepultamento do sr. Waldemar Ripoll constituiu um acontecimento, tendo um acompanhamento de mais de 200 automoveis e varios caminhões conduzindo corôas.

Todas as classes se fizeram representar. Falaram oito oradores diante do tumulo do dr. Ripoll.

PORTO ALEGRE, 5 (A. B)) — Na vespera do assassinio de Waldemar Ripoll, sua familia recebeu, aqui, enviado pelo dr. Borges de Medeiros, actualmente no Recife, um exemplar do livro "O poder moderador na Republica Presidencial", com a seguinte dedicatoria: "Ao illustre dr. W. Ripoll, brilhante figura de nossa geração riograndense, homenagem do autor. Recife, 10|1|34 — (a.) Borges de Medeiros".

Esse livro não chegou, pois, ás mãos do seu destinatario.

Os amigos, admiradores e correligionarios do mallogrado jornalista, advogado e politico, dr. Waldemar Ripoll, covardemente assassinado em Rivera, Republica Oriental do Uruguay onde se achava exilado, em consequencia da revolução de S. Paulo, querendo prestar uma justa homenagem á sua memoria, estão convidando a todos quantos estão animados de tão nobre e piedoso proposito, para uma reunião hoje ás 11 horas, no apartamento n. 404, do Itajubá Hotel, residencia do deputado Adroaldo Mesquita da Costa, para o fim de integrarem, numa solemnidade conjuncta, a manifestação de sentimentos geraes de que está possuida a patria e sobretudo o Rio Grande do Sul, terra natal do inditoso e inolvidavel patricio fallecido.

Declararam-se Em Gréve os Operarios da Ilha do Vianna

A FALTA DE PAGAMENTO DOS HONORARIOS LEVOU-OS A' PAREDE

Mais um movimento trabalhista provocado pela falta de cumprimento das obrigações por parte dos responsaveis por certas empresas, acaba de irromper nas officinas da firma Lage & Irmãos, proprietaria dos estaleiros situados na ilha do Vianna no littoral.

De ha muito que os operarios daquella companhia vêm pleiteando o pagamento dos respectivos salarios, sem que até então, os dirigentes da Companhia Nacional de Navegação, Costeira tomassem medidas; afim de minorar-lhes a situação afflictiva em que se encontram, antes pelo contrario, quando qualquer reclamação, era feita nesse sentido, pesava sobre os reclamantes a ameaça de demissão dos seus cargos.

Hontem, pouco depois da hora estabelecida para o almoço os operarios ante as difficuldades surgidas com o longo atrazo de seus pagamentos se declararam em greve.

O movimento teve, desde logo, a adhesão de quantos trabalham nas varias secções daquella companhia de navegação, inclusive os da Força e Luz da referida ilha.

O commissario Athayde Britto Corrêa, de serviço na Inspectoria da Policia das Ilhas, seguiu immediatamente para o local, tomando as necessarias providencias.

No local, esteve tambem o chefe de policia do Estado que entrou em contacto com os paredistas, ouvindo as justas ponderações sobre o motivo que os levou a tomarem aquella attitude.

O commandante Ary Parreiras, interventor federal, logo que teve conhecimento da parede, communicou-se com o almirante Protogenes Guimarães, ministro da Marinha, informando-o dos motivos do movimento.

O Syndicato dos Operarios daquella companhia, ao contrario do que aconteceu com os dos empregados da Cantareira, já tomou as necessarias providencias, afim de que, com auxilio das autoridades fluminenses soluciones no mais breve espaço, a questão surgida entre a firma Lage & Irmãos e os seus operarios.

BRINS
PARA O CARNAVAL
VARIEDADE EMBASBACANTE
METRO DE OURO
159, R. ROSARIO, 159

O Conductor Aggrediu o Passageiro á faca

Hontem, á noite, quando voltava de uma batalha de confetti, o jovem Roberto Lima, pardo, de 29 annos, brasileiro, solteiro, morador á rua Americo Silva n. 85, teve uma ligeira discussão com o conductor do bonde em que viajava. Enfurecido o funccionario da Light sacando de uma faca desfechou profundo golpe no desafecto, attingindo-o no braço esquerdo.

A victima que é auxiliar de salvamento num posto de Copacabana, foi soccorrida pela Assistencia Municipal.

A Rua Senador Nabuco Transformada em Pista de Corrida

Pedem-nos os moradores desta rua que chamemos a attenção da Inspectoria do Trafego para o perigo de que estão expostos os transeuntes desta via publica.

Todas as tardes um automovel de praça, de n. 8.001, passa por ali em vertiginosa carreira pondo em sobresalto as familias ali residentes.

Não podia a Inspectoria pôr cobro ao abuso deste motorista que faz de uma rua central pista de corrida, com perigo para as pessoas que por ali têm necessidade de transitar?

Esperamos que não tenhamos que voltar a tratar desta irregularidade, certos de que a Inspectoria de Trafego tomará as medidas que o caso requer.

Por Não Ter Podido Pagar o Aluguel do Quarto Foi Esbordoada

Apresentando contusões e escoriações na cabeça, foi hontem, á noite medicada no Posto da Assistencia do Meyer, a nacional Maria Antonio Luz, domiciliada á rua José dos Reis, parda, de 46 annos, viuva, do n. 165.

A victima declarou que fôra aggredida por Antonio Camara e sua amasia Isabel Ferreira, moradores á mesma casa, pelo simples facto de não lhes haver pago o aluguel do commodo que ali occupa.

A policia do 20º districto registrou o facto.

Colhido e Morto Por Um Trem

Na cancella da rua d. Anna Nery, foi colhido e morto por um trem, hontem, á noite, um desconhecido, de cor preta, de 35 annos presumiveis.

Com guia das autoridades policiaes do 19º districto, o cadaver foi removido para o necroterio da policia.

O Guarda Civil Tentou Matar o Desafecto

COMO SE TERIA DADO A' FUGA DO CRIMINOSO

A scena de sangue verificada hontem á noite no Botequim da rua Mathias Lage nº. 22, encheu de indignação a todos quanto ali se encontravam.

Seriam 23 1|2 horas quando alli penetrando de arma em punho um guarda-civil, sem dizer palavra, desfechou toda a carga do seu revolver contra Tristão Augusto dos Santos, brasileiro, casado, de 52 annos, residente á rua Padilha nº. 42.

Apesar de apanhado de surpresa Tristão, apenas foi attingido por um dos projectis, ficando ferido na coxa direita.

O aggressor foi preso e entregue a um cabo de bombeiros, que até a hora que encerramos o nosso expediente não havia chegado ainda a delegacia, presumindo-se por isso mesmo que tivesse dado fuga ao criminoso.

A victima foi soccorrida pela Assistencia do Meyer tendo declarado quando era medicado não saber ao certo os motivos que teriam levado o guarda civil a semelhante gesto, entretanto julgava que tudo se prendia a questão de mulheres.

A policia do 19º districto instaurou inquerito a respeito.

- REX -
Rua Alvaro Alvim, 33 a 37
Cinelandia) — Tel.: 2-8529.
O MAIOR E MELHOR CINEMA
Unico que por sua localização está isento de barulho dos bondes.
QUARTA-FEIRA, 14
LIONEL BARRYMORE
em
"SANGUE MALDITO"
Super film da
RKO Radio PICTURES
BROADWAY PROGRAMMA

Fallecimento no H. P. S.

Apresentando fractura da bacia foi internado no Hospital de Prompto Soccorro, o sargento do Exercito Alfredo Prado Filho, brasileiro, de 30 annos, casado, morador á rua Barão de São Francisco Filho n. 375.

Hontem, á noite, a victima, veiu a fallecer, sendo o cadaver removido para o necroterio.

REX
Rua Alvaro Alvim, 33 a 37
(Cinelandia(— Tel. 2-8529.
O MAIOR E MELHOR CINEMA
Unico que por sua localização está isento de barulho dos bondes.
Hoje e durante toda a semana
Continuação do formidavel successo alcançado com a obra prima da UNIVERSAL.
"Nós e o Destino"
(Only Yesterday)
Com MARGARET SULLIVAN — JOHN BOLES e mais 93 ESTRELLAS!
HORARIO: 2 — 4 — 6 — 8 e 10 horas.